VAPAUS

Ilmestyy tiistaisin, torstaisin ja lauantaisin — Perustettu vuonna 1917 — Canadan suomalaisten itsenäinen työväenlehti

No. 76 — Vol. XXXVI vuosikerta — Sudbury, Ontario — Torstaina, heinäk. 2 p. — Thursday, July 2, 1953

Rheen ja USA:n juonittelut voivat estää aselevon

Pekingin radiotiedossa sanottiin, että Rheetä on rohkaistu avoimesti amerikkalaisten taholta

Seoul. — Etelä-Korean ulkoministeri Pyun Yung Tae ilmoitti tänään täällä, ettei uutta kokousta Yhdysvaltain edustajan Walter Robertsonin ja Rheen välillä ole suunniteltu. Neuvottelut heidän kesken on nyt pysähdyksissä.

"Presidentti (Rhee) on toivoton Korean kysymyksen rauhalliseen ratkaisuun nähden", sanoi Pyun. "Hän uskoo, ettei mikään muu kuin sotilaalliset toimenpiteet voi toteuttaa Korean yhdistämistä".

Amerikkalaisista lähteistä tiedotettiin keskiviikkona, että Rhee hyväksyi USA:n ehdot lauantaina, mutta muutti mielensä seuraavana päivänä. Rheen ilmoitetaan herättäneen asiaankuulumattomia kysymyksiä, niiden mukana vaatimuksen sodan jatkamisesta jos aselevon jälkeisessä poliittisessa konferenssissa ei määrätä Korean tulevaisuutta vissin ajan sisällä. Rhee vaati myöskin, että hänen täytyy tulevaisuudessa saada määräämisvalta koko Korean asioihin.

Seoul. — Pyongyangin radiotiedossa keskiviikkona sanottiin, että kenraali Mark Clark ei kirjeessään antanut minkäänlaisia takeita siitä, että Rhee noudattaisi aselepoehtoja ja siksi sillä ei ole mitään merkitystä. Samalla toistettiin aikaisemmin esitettyä vaatimusta "vapautettujen" sotavankien pidättämisestä.

Pekingin radiotiedossa sanottiin, että "Rheetä rohkaistiin Amerikan avoimella myöntyväisyydellä" ja USA myös suunnitteli vankien "vapauttamista". Pekingin tiedonannossa niinikään sanottiin, että suunnitelmana on lähettää kiinalaiset sotavangit Formosaan Chiang Kaishekin käsiin.

Keskiviikkona oli presidentti Eisenhowerin erikoislähettiläällä Robertsonilla kuudes neuvottelu Rheen kanssa. Mr. Robertson tunnusti tiistaina, että neuvottelut Rheen kanssa on kohdannut esteitä. Hän sanoi, että "luonnollisesti on olemassa kohtia, jotka tarvitsevat selvittämistä. Muussa tapauksessa tällaiset kokoukset eivät olisi tarpeellisia".

Mr. Robertsonin lausunto oli vähemmän toivomusta herättävä kuin aikaisempien neuvottelujen jälkeen.

Robertsonin ja Rheen neuvotteluihin osallistunut Etelä-Korean hallituksen ulkoministeri Pyun Lung Tae sanoi keskiviikkona, että kenraali Clarkin kehoitus pikaisesta aselevosta sisältää "joitakin vakavia kohtia, joita on syytä tarkastaa". Hän kieltäytyi sanomasta mitä kohtia hän tarkoitti. Kuitenkin hän ennusti verenvuodatusta jos intialaisia joukkoja tuodaan Korean valvomaan aselevon velvoituksien täyttämistä.

Täällä ilmoitettiin keskiviikkona, että puolueettoman aseistariisumiskomissionin sveitsiläiset jäsenet saapuivat Tokioon, jossa he odottavat aselepcsopimuksen allekirjoittamista. Ruotsalaiset aselepovaltuuskunnan jäsenet saapuivat Tokioon päivää aikaisemmin.

Ranskan uuden hallituksen edessä vakavia probleemeja

Tilanne Indo-Kiinassa on vaikea ja maan raha-asiat ovat joutuneet rempalleen

Pariisi. — Uusi Ranskan pääministeri Joseph Laniel sanoi haastattelussa maanantaina, että "useita viitteitä on havaittu, jotka tukevat sellaista käsitystä, jotta Moskovan hallitus pyrkii luomaan uutta ilmapiiriä".

Haastattelijat tiedustelivat mitä mahdollisesti toisi tullessaan neljän vallan konferenssi ja mitkä ovat tällä hetkellä syyt sellaisen konferenssin pitämiseen.

"Kuten osoitin kansalliskokouksessa", sanoi Laniel, "Ranska on halukas käyttämään hyödykseen jokaista vakavaa mahdollisuutta kansainvälisen ilmapiirin parantamiseksi ja ryhtymään neuvotteluun niiden kanssa, jotka antavat varman todistuksen hyvästä tahdostaan . . . mutta mitä enemmän joku uskoo sellaiseen toivoon, sitä epäviisaampaa on ryhtyä hätäilemään ja ajattelemattomiin tekoihin . . ."

Pääministeri lisäksi sanoi:

1. Saksan tulee antaa tukea Euroopan puolustukselle. Mutta itsenäisen Saksan armeijan muodostaminen ilman mitään rajoituksia muodostuu vakavaksi vaaraksi demokratialle Saksassa sekä rauhalle.

2. Ranska toivoo, että liittolaiset suostuvat lisäämään apua, jota he jo nykyään antavat Indo-Kiinaan. Ranska suunnittelee ratkaista sotilaallisen voiman Indo-Kiinassa vahvistamalla alkuasukasarmeijoita Cambodiassa, Laosissa ja Viet Namissa.

Laniel oli sitä mieltä, että Bermudan konferenssi ei voi olla hyödyllinen tällä hetkellä kun kansainvälinen ilmapuntari ennustaa epävakaata säätä.

Ranskan uuden hallituksen edessä on kaksi vakavaa probleemia. Ne ovat taloudellinen epävakaisuus ja Indo-Kiinan sota. Pääministeri Laniel ei salannut huolestuneisuutta Indo-Kiinan kysymykseen nähden.

"Tilanne on liian vakava, jonka johdosta kansalliskokouksella ja hallituksella ei ole varaa menettää aikaansa", sanoi hän.

Ranskan finanssitilanne on niinikään vakava. Rahasto on melkein tyhjä. Kuluvan vuoden budjettitappio on 728,000,000,000 ($2,080,000,000) frangia.

Sota on kallista leikkiä USA:lle

Washington. — Valtiovarain ministeriöstä tiedoitettiin keskiviikkona, että kesäkuun viimeisenä päivänä päättyneen tilivuoden aikana Yhdysvaltain hallituksen budjettitappio nousi ennätysmäärään toisen maailmansodan jälkeen, ollen se kaikkiaan $9,389,-000,000 eli 1,000 miljoonaa dollaria arvioitua tilitappiota suurempi.

Samalla kertaa valtiovarain ministeriö ilmoitti, että se tulee heinäkuun 15 pnä lainaamaan kahdeksan kuukauden ajaksi $5,500,-000,000—$6,000,444,000. Tämä on suurin laina minkä Yhdysvaltain hallitus on joutunut ottamaan toisen maailmansodan päätyttyä.

Valtiovarain ministeriö joutuu myöhemmin, joulukuun 31 pnä, lainaamaan noin $3—$6,000,000,-000.

Kaivostyöläisten ja yhtiön neuvottelut umpikujassa

Timmins. — Porcupine Mine Workers Union ja McIntyre Porcupine Mines Limited maanantaina kestänyt 4 tunnin neuvottelu ei ilmeisestikään vienyt lähemmäksi sopimusta kuin viime marraskuussa, jolloin unio esitti työehtosopimuksen uusimista.

Unio vaatii, että yhtiö suostuu sovittelulautakunnan enemmistön ehdotukseen korottaa kaivostyöläisten palkkoja 7 sentillä tunnille, union jäsenmaksujen vapaaehtoista vähentämistä palkoista.

Myöhään maanantai-iltana United Steel Workers of American Canadan johtaja C. H. Millard ja McIntyre-yhtiön johtaja Balmer Neilly ryhtyivät neuvotteluun, mutta niiden tuloksista ei annettu tietoja.

Union neuvottelukomitean johtajina toimivat USWA:n Canadan johtaja Charles Millard, sekä Leo Behie ja Al Brunet.

Valimotyöläisten lakko vältetty Oshawassa

Oshawa. — Täällä ilmoitettiin tiistaina, että 11,000 Fittings Ltd:n työläisen lakko on vältetty kun yhtiö suostui kohottamaan työläistensä palkkoja 8—18 senttiin tunnilta. United Steelworkersin osasto 1817 jäsenet hyväksyivät suhteessa kahdeksan yhtä vastaan yhtiön tarjouksen.

Sopimuksen mukaan valajien peruspalkat tulevat tästä lähtien olemaan $1.40 tunnilta.

Jalkinetuotanto kohonnut Canadassa

Ottawa. — Tilastotoimiston tietojen mukaan tuotettiin Canadassa viime maaliskuussa 3,853,067 paria jalkineita, eli 19 prosenttia enemmän kuin viime vuoden vastaavana kuukautena.

Kuluvan vuoden kolmen ensimmäisen kuukauden jalkinetuotanto oli 10,549,689 paria, eli 21 prosenttia enemmän kuin viime vuoden vastaavalla ajalla.

Entinen ministeri kuollut

Wallaceburg. — Viime maanantaina kuoli täällä Ontarion entisen hallituksen rahaministeri Arthur St. Clair Gordon 58-vuotiaana. Hän toimi myöskin Ontarion väkijuomalautakunnan komissionerina.

Hänen kuolemansa aiheutui sydäntaudista.

Social Creditin hallitus johtaa BC:n vaaleissa

Konservatiivi- ja liberaalipuolue kärsivät erittäin vakavan vaalitappion

Vancouver. — Tään (torstaina) pidettiin todennäköisenä, että pääministeri W. A. C. Bennettin johtama Social-Credit hallitus tuli uudelleen valituksi kesäkuun 9 pnä suoritetuissa maakuntavaaleissa.

Tähän aamuun mennessä suoritetut laskut osoittavat, että Social Credit puolue on saanut valituksi 19 edustajaa ja johtaa vielä kymmenessä vaalipiirissä. CCF on tähän mennessä saanut valituksi 12 edustajaa ja johtaa vielä kahdessa vaalipiirissä. Liberaali- ja torypuolue tulivat miltei kokonaan pois pyyhkäistyiksi B-C:n poliittiselta kartalta saaden ne vain 4 edustajapaikkaa yhteensä.

Tom Uphill, joka oli itsenäisenä työväenehdokkaana, tuli valituksi Fernien vaalipiirissä.

Jos ääntenlaskussa viimepäivinä havaittu suunta jatkuu, Social Credit puolueella on mahdollisuus voittaa enemmistö lainlaatijakunnan 48:sta paikasta.

Noin kymmenen kuukautta vallassa ollut Social Credit puolueen vähemmistöhallitus järjesti uudet vaalit tunnuksella, että se "tarvitsee enemmän aikaa ja tukea voidakseen näyttää mitä se voi tehdä". Ennen vaaleja Social Credit puolueella oli 19 edustajapaikkaa ja CCF:llä 18.

Ääntenlaskun viivästymisen perustana on BC:ssa voimassaoleva suhteellinen ääntenlaskutapa, jossa huomioidaan myös, minkä puolueen ja ehdokkaan äänestäjä on pannut toiselle tilalle silloin jos ehdokas ei saa enemmistöä ensitilan äänistä.

Suuria metsäpaloja riehuu Quebecin pohjoisosassa

Montreal. — Viime maanantaina ilmoitettiin täällä, että Quebecin pohjoisosassa palaa kolmekymmentä metsäpaloa, joita ei ole saatu kontrolliin. Eräät metsäpalot ovat riehuneet viime viikon torstaista saakka.

Voimakas tuuli on levittänyt metsäpaloja, jotka riehuvat 300 mailin matkalla Abitibin alueelta Lake St. Johnin saakka.

Quebecin metsäpalopäällikkö Henri Kieffer sanoi maanantaina, että noin 60 neliömailin alalla se on tuhonut hyvää metsää. Metsäpaloja on sammuttamassa 2,300 miestä.

Metsäpaloalueelta tuleva sakea savu pimitti 20 mailin päässä olevan Maniwakin kaupungin.

Clovassa, joka on 200 mailia pohjoiseen täältä, erikoisjuna oli varattu kuljettamaan pois asukkaat kun näytti siltä, että metsäpalo voi levitä kauppalaan. Kuitenkin raskas sade esti tulen leviämisen.

42 ihmistä kuollut räjähdyksessä Guatemalassa

Guatemala City. — Tiistaiaamuna kello 3.10 räjähdys vapisutti Guatemala Cityn keskiosaa ja tähän mennessä saatujen tietojen mukaan vähintäin 42 henkilöä on saanut surmansa.

Pelastustyöläiset etsivät räjähdyksen uhreja 50 asunnon ja 2 hotellin raunioista. Viranomaiset arvioivat loukkaantuneiden lukumääräksi vähintään 200 ja kuolleiden lukumäärä voi nousta 100 tai enempään.

Räjähdyksen syytä ei vielä ole virallisesti todettu. Se tapahtui varastohuoneessa, jossa säilytettiin tuhansia laatikoita väkijuomia. Useat uhrit huusivat raunioiden alla, ennenkuin heidät ehdittiin pelastaa.

Tunisian prinssi ammuttu

Tunis. — Täällä ammuttiin keskiviikkona Tunisian prinssi Azzedine Bey, joka oli tunnettu Ranskan hallituksen kannattaja.

Tiedonannon mukaan ampuja oli salaa tunkeutunut prinssin serkun palatsiin, jossa prinssi oli ja ampunut häntä kohti kaksi laukausta, joista toinen sattui aiheuttaen kuoleman.

Ampuja saatiin myöhemmin pidätetyksi ja poliisien antaman tiedon mukaan on häntä aikaisemmin rangaistu.

Yhdysvalloissa kuollut 14,230 henkilöä liikenneonnettomuuksissa

Chicago. — Kansallinen Turvallisuusneuvosto tiedoitti tiistaina, että Yhdysvalloissa kuoli liikenneonnettomuuksissa kuluvan vuoden ensimmäisen viiden kuukauden aikana 14,-230 henkilöä.

Tämä on noin 4 prosenttia enemmän kuin viime vuoden vastaavana aikana.

Mrs. Coldwell haudattiin maanantaina

Ottawa. — Viime maanantaina toimitettiin täällä All Saints Anglican kirkossa CCF:n johtajan M. J. Coldwellin vaimon hautajaisseremonia.

Tilaisuudessa edusti pääministeriä ulkoministeri Lester B. Pearson, valtiosihteeri Pickersgill, konservatiivien johtajaa edusti V. A. Kemp. Läsnä oli myöskin Ottawan pormestari Charlotte Whitton.

Ruumiin siunauksen jälkeen ruumis kuljetettiin Montrealiin poltettavaksi.

Canadalainen ammuttu Nairobissa

Nairobi, Kenia. — Torontolainen John S. Richards ammuttiin täällä keskiviikkona. Hän toimi Fordin edustajana Port Elizabethissä, Etelä-Afrikassa.

Poliisin antaman tiedon mukaan Richards ammuttiin vahingossa. Se on sitä mieltä, että alkuasukkailla oli tarkoitus ryöstää eräs asepaja eräällä sivukadulla, mutta poliisi yllätti suunnitelman. Syntyneessä laukaustenvaihdossa sai surmansa Richardsin lisäksi eräs poliisi.

Ketjukauppojen myynnit kasvaneet

Ottawa. — Tilastotiedot osoittavat, että Canadan ketjukauppojen myynnit kesäkuun 20 päivänä päättyneenä viikkona oliat 11.5 prosenttia korkeammat kun viime vuoden vastaavana aikana.

Myynnit olivat korkeammat kaikkialla paitsi Atlantin rannikkomaakunnissa, joissa myynnit osoittivat 7.8 prosentin laskua.

Nainen sai surmansa tulipalossa

Montreal. — Maanantaina tuhosi tulipalo St. Henryssä kolmikerroksisen asunnon yläkerroksen, jossa paloi kuoliaaksi mrs. Lucien Ratte.

Ruumis oli palanut niin muodottomaksi, että vasta tiistaina surmansa saaneen mrs. Ratten kaksi siskoa tunsi tulipalon uhrin siskokseen.

Näköradio-ohjelmat tuhoisampia kuin sota-aseet

Lontoo. — Yorkin arkkipiispa tri Cyril Garbett sanoi maanantaina, että yksityisliikkeiden järjestämät näköradio-ohjelmat "voivat olla vieläkin tappavampia kuin mitkään sota-aseet".

Hiippakuntansa julkaisemassa kirjasessa hän kirjoittaa, että lääkärit ja lasten vanhemmat Yhdysvalloissa protestoivat sellaisia ohjelmia vastaan, jotka ovat kyllästettyjä sukupuolikiihoituksela, murhilla ja väkivallalla.

Hänen mukaansa Britanniassa on myönnetty vain yksi kommersiaallinen näköradio, mutta, hän sanoi, että "ne suojelurajoitukset, jotka sille on asetettu, pyyhkäistään pian pois".

"Eräät keksinnöt ovat niin vaarallisia, että vain hallituksen pitäisi omistaa ja kontrolleerata ne tai niitä käytetään ihmisten loukkaamiseen", sanoi tri Garbett.

"Meidän ei saa sallia suurliikkeiden omistaa tappavia aseita tavaroittensa myyntien lisäämiseksi ja näköradio näyttää olevan voimakkaampi kuin mikään sota-ase."

Neuvostoliitto vapauttaa vangittuja hollantilaisia

Haag, Hollanti. — Neuvostohallitus on ilmoittanut Hollannille, että se vapauttaa 34 hollantilaista, jotka on tuomittu Neuvostoliitossa eri rikoksista vankeuteen. Hollannin ulkoministeri ilmoitti maanantaina Neuvostoliiton tiedoittaneen asiasta ulkoasiain departmenttiin.

Kaksi päivää aikaisemmin neuvostohallitus ilmoitti vapauttavansa 600 vankina ollutta itävaltalaista.

Mielenosoituslakko Intiassa

Bombay, Intia. — Enemmän kuin 90 prosenttia 200,000 Intian puolustuslaitoksen siviilityöläisistä ryhtyi tiistaina vuorokauden mielenosoituslakkoon. Täällä olevan laivastosataman 6,000 työläistä meni myötätuntolakkoon.

Lakko johtuu siitä, että hallitus ei ole ottanut takaisin erotettuja työläisiä vaatimuksista huolimatta ja samalla lakkolaiset vaativat neuvottelukoneiston nimittämistä selkkauksien selvittämistä varten.

USA:n budjettivajaus $9,000,000,000

Washington. — Senaattori Robert Taft sanoi täällä maanantaina, että hallitus lopettaa tilivuotensa tiistaina $9,000,000,000 tappiolla.

Hän sanoi haastattelijoille, että vieläkin pahempi on se, että seuraavan 12 kuukauden budjettitappio voi nousta $7,000,000,000.

Taftin mukaan tappio johtuu ennenkaikkea siitä, että hallituksen tuloissa on ollut jyrkkä lasku.

Menetti henkensä auton suistuttua jokeen

Montreal. — Viime maanantaina menetti henkensä St. Polycarpessa, joka on 45 mailia täältä länteen, Gaston Ranger kun auto syöksyi pois tieltä matalaan Delisle-jokeen.

Poliisin tiedonannon mukaan Ranger oli istunut auton perällä onnettomuuden tapahtuessa. Kuoleman aiheutti pääluun murskaantuminen.

Yli 530 koiraa tapettu Edmontonissa

Edmonton. — Viimeisen viiden kuukauden aikana on täällä tapettu yli 530 koiraa, jotka asetusten vastaisesti on löydetty kaduilta vapaasti juoksemassa.

Samaan aikaan on tapettu 641 kulkukissaa.

Hukkui uimamatkalla

Montreal. — Viime tiistaina hukkui Raymond Magnan kun hän sukelsi veneestä St. Lawrence-jokeen.

Hänen mukanaan ollut miss Jeannine Courchesne ilmoitti onnettomuudesta maakuntapoliisille. Noin 40 minuutin kuluttua löydettiin ruumis.

"Pikku Bermudan" kokous pidetään Washingtonissa

Britannian ja Ranskan ulkoministerit tulevat valtiosihteeri Dullesin puheille

Washington. — Yhdysvaltain valtiosihteeri John Foster Dulles ilmoitti tiistaina, että Britannian ja Ranskan ulkoministerit tulevat tänne neuvottelemaan hänen kanssaan heinäkuun 10 päivänä.

Tässä ulkoministerien kokouksessa, joka pidetään sir Winston Churchillin sairauden vuoksi tulevaisuuteen lykätyn Bermudan kokouksen asemesta, ei ilmeisestikään keskustella lainkaan Britannian ja Ranskan esittämästä pääkysymyksestä — idän ja lännen suhteiden parantamsesta suurvaltojen korkeimman portaan neuvottelujen avulla.

Yleisesti tiedetään, että Britannian pääministeri Churchill ja Ranskan pääministeri Joseph Laniel ovat julkisesti asettuneet kannattamaan Neljän Suuren konferenssin hetikohtaista järjestämistä, mitä Yhdysvaltain presidentti Eisenhower vastustaa.

Valtiosihteeri Dullesin nyt antaman selostuksen mukaan Washingtonin kokouksessa keskustellaan vallan muista asioista, eikä Neljän Suuren konferenssin järjestämisestä.

Washingtonissa pidettävään kolmen vallan "pikku-Bermudan" ulkoministerikokoukseen osallistuu valtiosihteeri Dullesin lisäksi Britannian vt. ulkoministeri loordi Salisbury ja Ranskan ulkoministeri Georges Bidault.

Äänestyspaikat ovat avoinna kymmenen tuntia

Ennakkoäänestys toimitetaan kolmena päivänä ennen varsinaista vaalipäivää

Ottawa. — Hallituksen päätöksen mukaan elokuun 10 päivänä toimitettavien liittovaalien äänestyspaikat ovat auki kello 8 aamulla kello 6 illalla. Siellä missä on valonsäästöaika vaalipaikat ovat auki kello 9 aamulla kello 7 illalla.

Samoinkuin viime vaaleissa ne äänestäjät, jotka ovat äänestyspaikalla, mutta eivät äänestyshuoneessa, sulkemisaikana saavat äänestää.

V. 1940 vaaleissa saivat äänestää vain ne äänestäjät, jotka sulkemisaikana olivat äänestyshuoneessa.

Vaalitoimitsijoille täytyy antaa kolmesta perättäisestä tunnista yksi tunti — erikseen päivällisajasta — äänestysaikaa. Tämä ei tarkoita sitä, että toimitsija saa kolme tuntia pois toimestaan tätä varten. Jos äänestyspaikka hänen äänestyspiirissään on avoinna kello 8 aamulla eikä toimitsijan tarvitse tulla työhön kuin kello 9 aamulla, niin hänelle voidaan antaa äänestämistä varten mikä hyvänsä tunti kello 8 ja 11 välillä aamulla.

Jos hänen normaalipäivänsä päättyy kello 3 ip., niin sen jälkeen hänelle voidaan antaa äänestämistä varten mikä hyvänsä tunti kello 3 ip. ja kello 6 välillä. Tätä aikaa ei vähennetä toimitsijain palkasta.

Ennakkoäänestys toimitetaan ennen vaalipäivää torstaina, perjantaina ja lauantin. Tämä ennakkoäänestys on kuninkaalliselle ratsupoliisille, kauppamatkustajille, kalastajille ja niille, jotka ovat rautateiden, laivatai lentoliikenteen palveluksessa sekä matkalla oleville sotilaille. Vaalilain mukaan ennakkoäänestykseen ovat oikeutettuja edellämainittuun luokkaan kuuluvat äänestäjät, jotka eivät ole varsinaisena äänestyspäivänä omassa äänestyspiirissään.

Ennakkoäänestyspaikkoja on kaikkiaan 235.

Neuvostoliitto ja Britannia tehneet kauppasopimuksen

Lontoo. — Britannian hallitus ilmoitti tiistaina, että se on tehnyt Neuvostoliiton kanssa sopimuksen merituotteiden kaupasta.

Britannian ravintoministeriö ilmoitti, että Neuvostoliitto toimittaa Britanniaan 1,090,000 punnan arvosta kannutettua lohta sekä rapuja. Britannia puolestaan lähettää Neuvostoliittoon 937,000 punnan arvosta suolasiiliä ja lisäksi riittävän määrän läkkipeltiä lohen ja ravun kannuttamista varten.

Kaksi poikaa hukkui Don-jokeen

Toronto. — Tiistaina hukkui Don-jokeen 8-vuotias Harvey Goryo ja 10-vuotias Lawrence Bellefleur.

Pojat olivat Kiwanis Clubin järjestämässä poikien ulkoilutilaisuudessa. Ensiksi luultiin vain yhden pojan hukkuneen kunnes eräs uimari kompastui toiseen hukkuneen ruumiiseen.

Noin tunnin kestäneet henkiinherättämisyritykset osoittautuvat turhiksi.

Kolme kuoli autojen yhteentörmäyksessä

Windsor. — Kolme henkilöä sai surmansa ja kolme loukkaantui kun henkilöauto ja troki törmäsivät yhteen lähellä Tilburya keskiviikkona.

Surmansa saaneet ovat Wilfred Lajoie, Garry Steele ja Shirley Amy. Loukkaantuneitten tila on vakava.

Ankaria sateita Etelä-Ontariossa

Torontossa satoi lyhyessä ajassa yli tuuman ja myrskyvahinkoja jälleen Sarniassa

Toronto. — Canadan päivänä oli ukkosmyrskyjä eri puolilla Ontariota ja täällä satoi illalla kello 6.15 ja 8 välillä 1.39 tuumaa, joka on noin yksi kolmasosa heinäkuun keskimääräisestä sademäärästä.

Huonoa säätä osoittaa se kun laualla Toronton saareen matkusti vain 3,000 henkilöä kun lämpiminä sunnuntaipäivinä sensijaan matkustaa sinne keskimäärin 18,000 henkilöä.

Sateen aiheuttaman tulvan johdosta pysähtyi raitiotieliikenne Dupont St:n ja Ossington Avenuen välillä.

Tiistaina vallitsi Sarniassa ankara myrsky, joka alkoi 3.15 iltapäivällä. Myrsky repi erään rakennuksen rakennustelineet. Kadut olivat jälleen täynnä kaikenlaista myrskyn tuomaa törkyä, mutta ei samassa määrässä kuin äskeisen pyörremyrskyn jälestä.

Suuren Kresgen tavaratalon näyteikkuna rikkoutui. Poliisi sulki yleisöltä Front Streetin.

Kaikkialla Etelä-Ontariossa Canadan päivänä oli ankaria ukonilmoja sekä satoi raskaasti.

Canadan meijerituotteille uusia esteitä USA:ssa

Canadan hallitus sanoo etteivät uudet tuontirajoitukset ole sopusoinnussa Canadan ja USA:n sopimuksen kanssa

Ottawa. — Canadan hallitus tiistaina virallisesti arvosteli Yhdysvaltain hallituksen uusia meijerituotteiden tuontirajoituksia ja ilmaisi samalla pelkonsa, että Yhdysvaltain maataloustuotteiden ylijäämää voidaan "dumpata" maailman markkinoille. Virallisen protestin rajoituksista, jotka astuivat voimaan keskiviikkona, esitti Canadan Washingtonin lähettiläs Hume Wrong Yhdysvaltain valtiodepartmentille. Uusi Seelanti jätti samanluontoisen protestin Yhdysvaltain valtiodepartmentille viime viikolla.

Canadan nootissa sanotaan, että rajoitukset ovat jyrkkiä ja että sellaiset tulevat tuomaan "vakavia probleemeja", ei vain kansainvälisen kaupan alalla vaan myöskin kansainvälisen yhteistoiminnan alalla.

Canadan hallituksen nootissa sanottiin, että tällaiset rajoitukset saatettiin voimaan "neuvottelematta etukäteen sen synnyttämistä yhteisistä probleemeista". Canadan hallitus on tästä syystä "huolestunut maatalouussuojelustullijärjestelmän leviämisestä ja maataloustuotteiden "dumppaamisesta" maailman markkinoille, joka todennäköisesti seuraa sitä".

Yhdysvaltain rajoitukset koskevat meijerituotteiden tuontikieltoa, tuontin rajoituksia sekä korkeimpia tullimaksuja.

"Canadan hallitus", sanotaan noottissa, "haluaa tehdä selväksi, että uudet tuontirajoitukset eivät ole enää sopusoinnussa Canadan ja Yhdysvaltain kauppasopimuksen kanssa."

Niinikään nootissa huomautetaan, että aikaisemmin on protestoitu Yhdysvaltain juuston ja maitopulverin tuontirajoituksia vastaan ja että "Canadan hallitus on huolestunut jos Yhdysvaltain hallitus saattaa voimaan uusia rajoituksia, jotka ovat niitä periaatteita vastaan, jolle Canadan ja Yhdysvaltain kauppa on perustettu ja jotka ovat olleet tähän saakka hyödyllisiä molemmille maille."

Kauppaviraston virkailijat aikaisemmin arvioivat, että voimaan astuvien Yhdysvaltain uusien esteiden johdosta Canadan juuston lähetys Yhdysvaltoihin laskee puolella, kuivatun kirnupiimän vieminen viime vuoden 11,386,000 paunasta muutamaan sataantuhanteen paunaan ja sen maitopulverin vienti tyrehtyy kokonaan. Canada myi Yhdysvaltoihin viime vuonna noin 1,500,000 paunaa maitopulveria.

Nämä virkailijat myöskin arvioivat, että Canadan meijerituotteiden Yhdysvaltoihin viennin arvo laskee noin $2,000,000. Yhdysvalloissa sanotaan olevan suuret varastot juustoa, voita sekä muita meijerituotteita.

Saskatchewanissa bussiyhtiön työläisten lakko

Regina. — Saskatchewanin hallituksen omistaman Saskatchewan Transportation-yhtiön työläiset, joita on noin 200, menivät lakkoon tiistaina kello 6 aamulla.

Työläiset, jotka kuuluvat Amalgamated Association of Street Railway and Motor Coach Employes of American (AFL-TCL) unioon, päättivät mennä lakkoon sen jälkeen kun neuvottelut tieministeri J. T. Douglasin kanssa eivät johtaneet tulokseen.

Lakkovartiot järjestettiin kaikille bussiasemille aina Yhdysvaltain rajasta pohjoiseen Lac la Rongeen asti.

Nuori tyttö hukkui Pickeringissä

Pickering. — Viime maanantaina hukkui täällä Rouge-jokeen 12-vuotias Sylvia Neveu.

Onnettomuuden sattuessa oli hän viettämässä muiden perheen jäsenien kanssa syntymäpäiväänsä. Poliisit löysivät hänen ruumiinsa 10 jalkaa syvältä vedestä.

VIIME TIEDOT

Toronto. — Canadan päivänä ja sen aattona sai Itä-Canadassa 15 henkilöä surmansa eri tapaturmissa. Seitsemän näistä kuoli hukkumalla.

Berliini. — Neuvostohallitus on kutsunut Lontoon, Washingtonin ja Pariisin lähettiläät Moskovaan neuvotteluun, ilmoitettiin täällä keskiviikkona.

Sarnia — Keskiviikkona hukkui Lake Huroniin Irving Holtzmouer kun hänen soutuveneensä kaatui myrskyssä.

Hänen poikansa sekä kaksi hänen toveriaan pelastettiin puoli tuntia onnettomuuden jälkeen rannikkovartioiden toimesta.

Bagdad, Irak. — Irakin sotaoikeus tuomitsi keskiviikkona 10 henkilöä vuodesta puoleentoista vuoteen vankeuteen osallistumisesta viime viikolla järjestettyyn mielenosoitukseen täällä.

VAPAUS

(LIBERTY) — Independent Labor Organ of Finnish Canadians. Established Nov. 6, 1917. Authorized as second class mail by the Post Office Department, Ottawa. Published thrice weekly: Tuesdays Thursdays and Saturdays by Vapaus Publishing Company Ltd., at 100-102 Elm St. W., Sudbury, Ont., Canada.

Telephones: Business Office 4-4264 Editorial Office 4-4265. Manager E. Suksi. Editor W. Eklund. Mailing address: Box 69, Sudbury, Ontario. Advertising rates upon application. Translation free of charge.

TILAUSHINNAT:

Canadassa:	1 vk. 7.00	6 kk. 3.75		
		3 kk. 2.25		
Yhdysvalloissa:	1 vk. 8.00	6 kk. 4.20		
Suomessa	1 vk. 8.50	6 kk. 4.75		

Drewn vaaliohjelma

Torypuolueen kansallinen johtaja, eversti George Drew, joka haluaa esiintyä Canadan kansan Mooseksena mikä johtaisi muka Canadan pois kriisistä — vaikka torypuolueen nimeksi sopisi kriisipuolue — on julkaissut taantumuksellisen ohjelmansa, joka paremmin kuin mikään muu riittää varoittamaan siitä vaarasta, mikä tämän suuruuden taholta tätä maata ja kansaa uhkaa.

Erikoisen tarkasti merkillepantavaa on tämä: Eräässä vaalivetoomuksessaan torypuolue manaa esiin kumpujen syöstä sir John Macdonaldin puolueen perustajan ja itsenäisen Canadan ensimmäisen pääministerin, sekä hänen johdollaan suoritetun rakennustyön. Tämä siitäkin huolimatta, vaikka eversti Drew ja kumppanit ovat aikoja sitten luopuneet sir Johnin ohjelmasta, jonka tarkoituksena oli tehdä Canadasta itsenäinen suurmaa. Päinvastoin kuin sir John, eversti Drew on uskollisesti seurannut Canadan luonnonrikkauksien jänkeille lahjoittamisohjelmaa, jonka perusteella Canada on joutunut uhkaavassa määrässä ja joutuu edelleen Yhdysvalloista riippuvaiseen asemaan.

Äänien kalastamisen mielessä eversti Drew manaa esiin vanhan sir Johnin ja hänen saavutuksensa, mutta "unhoittaa" kokonaan "Rautakorko-Bennettin", joka 30-luvulla vei tämän maan ojasta allikkoon puhumalla "nurkan takana" olevasta hyvästä ajasta samalla kun hän käytti rikoslaista sittemmin pois pyyhittyä paheellista 98:tta pykälää kaikkia niitä "kommunisteja" vastaan, jotka vaativat leipää työttömille ja kriisin taakan keventämistä tavallisen kansan hartioilta.

Mutta vaikka eversti Drew on unhoittanut oman esikuvansa "Rautakorko-Bennettin" hän ei ole kuitenkaan unhoittanut Bennettin menettelymuotoja eikä hänen 98:tta lakipykäläänsä. Niinpä hytkin nähdään, että eversti Drewn kuusitoista pykälää käsittävän ohjelman seitsemännessä pykälässä sanotaan, että jos hänen puolueensa tulee valituksi, silloin tässä maassa aloitetaan jänkkimallinen noitajahti väärinajattelevia canadalaisia vastaan n.s. "kommunistivastaisten lakien" laatimisen avulla — ja kuten hyvin tiedetään, eversti Drewn katsantokannan perusteella "kommunisteja" ovat kaikki rauhanpuolustajat ja sanalla sanoen kaikki canadalaiset jotka rohkenevat sisä- tai ulkopoliittisissa asioissa olla eri mieltä kuin hänen korkeutensa, jumalan armosta toryjen johtajaksi korotettu eversti Drew.

Eversti Drew tunnetaan erikoisesti kahdesta asiasta: Hän ei ole vahingossakaan tehnyt oikeita arvioita ja laskelmia sen paremmin kansainvälisistä kuin kansallisistakaan kysymyksistä; ja vaikka hän on anteliaammin kuin mikään puoluepomo antanut vaalilupauksia, hän ei ole yrittänytkään toteuttaa niitä. Me saamme kuitenkin varmoja siitä, että kun veresti Drew uhkaa aloittaa poliittisen noitajahdin "väärin ajattelevia" vastaan, niin sen "lupauksen" hän tulisi varmasti toteuttamaan jos kävisi niin onnettomasti, että hän tulisi valtuksi hallitukseen.

Eversti Drewlle annettu ääni ei ole vain haaskattu ääni — vaan "kerrassaan varomaton toimenpide Canadan kansaa ja valtiota vastaan. Liberaalien hallitus on ollut monessa suhteessa kurjaakin kurjempi, mutta vielä kurjemman hallituksen saisimme silloin, jos "erehtyisimme pöyhkeilevää, koppavaa ja tavallista kansaa halveksivaa toryjohtajaa äänestämään.

Morton Sobellin juttu

Julistaen, että Rosenbergien juttu "ei kuollut sähkötuolissa", oikeutta Rosenbergeille vaatinean komitean toimesta on ilmoitettu, että Rosenbergien jutun yhteydessä kolmeksikymmeneksi vuodeksi vankilaan tuomitulle Morton Sobellille ryhdytään vaatimaan uutta oikeuskuulustelua.

Mainitun komitean julkaisemassa lausunnossa sanotaan: "Meillä on suurta epäilyä Rosenberg-Sobell jutusta. Nämä epäilyt eivät kuolleet sähkötuolissa. Tosiasiassa ne olosuhteet missä Rosenbergit niin hätäisesti teloitettiin, ovat omiaan vahvistamaan meidän epäilyämme, joka on nyt yleismaailmallinen . . ."

Komitean lausunnossa korostetaan, että Yhdysvaltain edut vaativat totuuden ilmituloa Rosenbergien ja Sobellin asiassa. Tämä sitäkin suuremmalla syyllä kun Rosenbergit tuomittiin ja teloitettiin suuren hysterian vallitessa.

K.o. komitean korkeita ihanteita kuvaa se lausunto, että tässä asiassa se hylkää kaiken puolueellisuuden ja kaikenlaisen kostomielen, sillä sen ainoana tavoitteena on "oikeuden" saanti niille, joiden syyllisyyden suhteen on yleismaailmallista epäilyä.

Meille saattaa sanoa, että mitä hyödyttää nyt enää jatkaa tätä taistelua, sillä ainakin Rosenbergien kohdalta ei voida enää oikeutta toteuttaa. Mutta muistaa tulee, että Sobell istuu — kuten me ukomme — syyttömästi vankina, minne hänet on teljetty 30 vuodeksi. Totta on, että Rosenbergeille ei voida enää milloinkaan tehdä oikeutta — mutta Rosenbergien kahden pienen pojan sydämeltä voidaan nostaa pois suuri paino, jos heidän vanhempiensa syyttömyys tulee virallisestikin todistetuksi — kuten tässä asiassa tulee ennen pitkää tapahtumaan.

Yksistään tältä inhimilliseltä kannalta katsoen on lämpimästi tervehdittävä ajatusta, että tätä maailmankuulua oikeustaistelua jatketaan. Mutta poliittiselta kannalta katsoen asia on vieläkin tärkeämpi. Jos osoittautuu todeksi, kuten me uskomme, että Rosenbergit olivat syyttömiä ja joutuivat sotahysterian viattomiksi uhreiksi, silloin on Amerikan kansan velvollisuus itseään ja koko ihmiskuntaa kohtaan huolehtia siitä, että tällaiset oikeusmurhat eivät enää toistu. Onhan selvää, että jos Rosenbergit voidaan tänään teloittaa heidän syyttömyydestään huolimatta, niin huomenna voidaan murhata tubansia "rosenbergeja" joista vallassa olijat eivät syystä tai toisesta pidä. Rosenberg-Sobell juttuun liittyy valtiollisesti koko Yhdysvaltain valtion kunnia sekä koko Yhdysvaltain suuren kansan tuleva turvallisuus ja onni. Tässä mielessä on kysymys vieläkin suuremmista asioista kuin syyttömien ihmisten nimen puhdistamisesta ja vankilasta vapauttamisesta.

Me täällä rajan pohjoispuolella, jotka tuskaisin mielin olemme seuranneet McCarthysmin hengessä suoritettua kirjojen ja ihmisten polttoa Yhdysvalloissa, uskomme vakaasti siihen, että totuus tulee lopulta esiin tässäkin asiassa, ja että oikeus voittaa vääryyden, kunhan rehelliset ja oikeamieliset ihmiset eivät vain anna peloitella itseään toimettomiksi.

Enemmän työttömiä Toronton seudulla

Toronto. — National Employment Servicen paikallisen toimiston antamien tietojen mukaan lisääntyi Toronton seudun työttömien lukumäärä kesäk. 25 p. päättyneen viikon aikana 80: hengellä. Mainittuna päivänä oli työttömien kirjoihin merkitty 12,635 työtöntä, joista 4,256 oli naisia. Työttömyysvakuutusta maksettiin viikon aikana ainoastaan 6,814 henkilölle.

Mitä muut sanovat

AMERIKKALAISETKIN

Tehden kyseenalaiseksi sen "miksi kenenkään pitäisi pelätä" yritystä idän ja lännen suhteiden parantamiseksi, pääministeri sir Winston Churchill suositteli suurvaltojen välistä korkean portaan konferenssia. Äskettäinen Gallup-äänestys osoittaa että 78 pros. amerikkalaisista kannattaa Eisenhowerin, Churchillin ja Venäjän Malenkovin konferenssia, ja että 84 pros. amerikkalaisista kannattaa Korean väliraufianeuvotteluja ja ainoastaan 4 pros. on sellaisia, joilla ei ole mitään kantaa tästä asiasta. Näyttää selvästi siltä, että Amerikan kansa on samaa mieltä Churchillin kanssa. — "Trainman News", Washington, D. C.

* * *

ISÄN VALITUS

Nykyaikana isillä on vielä kotona paikkansa — te tiedätte missä. Ja vaikka pöytä katetaan vielä nimellisesti siten, että isällä on "pääpaikka", niin kanasta ei ole kuitenkaan enää paras paikka jäljellä kun tulee isän vuoro käydä siihen käsiksi. — Bob Ward, "UE News" lehdessä.

Sanomalehti ei ole vastuussa väärän tiedon antamisesta

Ottawa. — Canadan Korkein Oikeus on antanut kolmella äänellä kahta vastaan päätöksen, että sanomalehti ei ole vastuuvelvollinen terveyden huonontumisesta mikä aiheutuu väärien tietojen julkaisemisesta.

Mrs. Yvonne Guay Vancouverista oli nostanut korvauskanteen Vancouveri Sun-lehteä vastaan sen johdosta kun hänen terveytensä oli tullut huonommaksi luettuaan mainitusta lehdestä, että hänen erossa eläneyt aviomiehensä ja kolme lastaan olivat kuolleet auton ja junan yhteentörmäyksessä North Baysssa, Ont. Alemmassa oikeudessa myönsi tuomari naiselle $1,025 korvauksen, mutta B. C:n vetoomusoikeus kumosi tuomion, jonka johdosta valitettiin Korkeimpaan Oikeuteen edelleenkerrottua tuloksella. Koska kanne pantiin vireille marrask. 5 pnä, on Korkeimman Oikeuden päätöksessä mahdollisuus valittaa Britannian salaneuvostoon.

Mrs. Guay pani kanteen vireille vasta 9 kuukautta kysymyksessä olevan väärän tiedon julkaisemisen jälkeen. Sanomalehden taholta väitettiin sen johdosta, että on ollut enää mahdoton saada selville uutisen alkuperä. Se on kuitenkin todettu, että kysymyksessä ei ole uutistoimistojen eikä lehden kirjeenvaihtajien lähettämä tieto.

Tuomari Cartwright sanoi jutun johdosta, että todennäköisesti joku ps. Guayn asiat tunteva henkilö oli kyhännyt kokoon uutisen, tahtoen siten loukata häntä. Mrs. Guay väittää saaneensa uutisen johdosta niin vakavan iskun, että hän oli kykenemätön jatkamaan tavallista työtään.

Brittiläisiä naisia kutsuttu vierailemaan Neuvostoliitossa

Lontoo. — (ALN) — Women's Cooperative Guildin vuotuiseen kongressiin saatiin Moskovan Naisten Osuustoiminnallisesta Komitealta viralinen kutsu lähettää joskus tämän kesän kuluessa viisi brittiläistä osuustoimintanaista vierailulle heidän luokseen.

Kutsun antoi vieraileva edustaja Elena Glakhova, joka sanoi: "Meidän haluamme on tutustuttaa teidän työläisilänne meidän työläisimme ja laitoksiimme. Vierailijoiden omana asiana on tehdä valinta siitä mitä he haluavat nähdä." Kiltan keskuskomitea tulee mitä demokraattisimmalla tavalla keskustelemaan ja päättämään mitkä viisi jäsentä lähetetään tälle vierailumatkalle Neuvostoliittoon.

Tässä kongressissa hyväksyttiin päätöslauselma, joissa vaaditaan kaikin keinoin ponnistelemaan aselevon aikaansaamiseksi Koreassa ja vieraiden sotajoukkojen vetämiseksi pois kaikista maista, myöskin Britanniasta. Toisessa päätöslauselmassa tuomittaan Britannian varojen asesitukseen tuhlaaminen ja yhdessä päätöslauselmassa napalm (hyytelöidyn gasoliinin) pommien käyttö.

Nokimustetehdas maksaa $4,000,000

Sarnia. Ont. — Viime perjantaina avattiin täällä neljän miljoonan dollarin hintainen nokimustatehdas, jonka on rakennuttanut Cabot Carbon of Canada Limited. Tehtaassa valmistetaan yksinomaan tietyt hienoimpia teknillisiä tavalla nokimustaa petroleumia polttamalla. Viime vuonna tuotettiin tätä nokimustaa maahan noin 56 miljoonaa paunaa. Suurin osa siitä ostetaan rengasteollisuudelle. Sitä käytetään myöskin painomusteen, kirjoituskoneen nauhojen ja muiden kopiointivälineiden, kehitettyä varten. Sitä ovat tuotteet. Sitä käytetään myöskin sokeritehtaissa sokerin valkoiseksi tekemistä varten. Tehtaan arvellaan tarvitsevan tyydyttämään Canadan nokimustatarpeen, jota on dollarin arvossa noin kahden miljoonan dollarin arvosta vuodessa tuotava maahan.

Naiset ovat suuri voima taistelussa rauhan puolesta

(Neuvostoliiton lehdistö kansainvälisistä kysymyksistä)

Neuvostoliiton lehdistö kiinnitti suurta huomiota kesäkuun 11 päivänä Kööpenhaminassa päättyneeseen Naisten III maailmankongressiin. Monet lehdet omistivat tälle kysymykselle toimitusartikkeleita. "Pravda" ja "Izvestija" julkaisivat säännöllisesti erikoiskirjeenvaihtajiensa seikkaperäisiä selostuksia kongressin istunnoista.

"Trud" lehti kirjoitti, että "Naisten kansainvälinen liike on suuri voima kansojen taistelussa sodanuhkaa vastaan, kestävän rauhan ja yleisen turvallisuuden puolesta. Tämän taistelun kärjessä kulkevat demokraattiseen leiriin kuuluvien maiden ja ensi tilassa Neuvostoliiton naiset, jotka ovat sankarillisella työllään sosialismin hyväksi antaneet arvaamattoman avun taistelulle rauhan ja kansojen paremman tulevaisuuden puolesta. Aktiiviseen taisteluun rauhan, kansallisen riippumattomuuden ja demokraattisten vapauksien puolesta ovat yhtyneet miljoonat kapitalististen maiden sekä siirto- ja puolisiirtomaiden naiset".

Naisten kansainvälisen liikkeen järjestyneisyyden ja joukkoluontoisuuden kasvua kuvastaa kirkkaasti Kööpenhaminan maailmankongressi.

"Izvestija" kirjoittaa, että "naisilla ei vielä koskaan ole ollut niin laajaa ja edustavaa kansainvälistä kokousta kuin Kööpenhaminan maailmankongressi. Kongressissa oli 1,863 osanottajaa 67 eri maasta. Osanottajista oli 611 edustajaa, 1,187 kutsuvierasta ja 65 havainnoitsijaa. Siellä oli ei vain Naisten kansainväliseen demokraattiseen liittoon kuuluvien järjestöjen edustajia, vaan siellä oli edustajia monista muistakin naisjärestöistä. Mutta ystävyyden ja yhteisymmärryksen hengessä kaikki osanottajat käsittelevät kuitenkin työjärjestyksessä olleet kysymykset ja hyväksyivät yksimielisesti asiakirjat, jotka tulevat olemaan taisteluohjelmana kaikkiin kansallisuuksiin, erilaisiin poliittisiin virtauksiin ja uskonnollisiin lahkokuntiin kuuluville naisille".

Naisten maailmankongressi käsitteli kysymyksen naisten tehtävistä taistelussa äitien oikeuksien suojelemisen puolesta, työtätekevien naisten oikeuksien puolesta sekä myöskin naisten tehtävät taistelussa rauhan sekä naisten ja lasten etujen puolesta.

"Pravda" kirjoittaa, että "Kongressin suuri merkitys on ensinnäkin siinä, että siellä käsiteltiin kaikkia naisia ja äitejä kiinnostavia kysymyksiä, päästiin yksimieliseen päätökseen naisten kansainvälisen liikkeen nykyisistä tärkeistä tehtävistä ja että se merkitsi uutta vaihetta naisten kansainvälisessä liikkeessä. Kongressissa hyväkyttiin julistus naisten oikeuksista, joista tulee epäilemättä konkreettinen toimintaohjelma kaikille naisjärjestöille niiden taistelussa naisten demokraattisten oikeuksien puolesta.

Kongressi laski perustuksen naisten yhteenliittymiselle poliittisista näkökannoista, uskonnollisesta vakaumuksesta ja eri kansallisuuksiin kuulumisesta riippumatta. Sillä se antoi orientoitumisvoiman naisten lukuisille järejstöille, lujitti niissä uskoa sen oikean asian voittoon, johon liittyvät koko maailman naisten valtavan enemmistön elinedut, toiveet ja harrastukset".

Kongressin päätösten tärkeyttä ja ajankohtaisuutta korostaa vielä sekin seikka, että monissa maissa naiset kärsivät hauheasti poliittisesta ja taloudellisesta tasa-arvottomuudesta ja kiihkoaseistuksen seurauksista.

"Izvestija" kirjoittaa, että "Kapitalistisen maailman naiset ovat työtätekevän väestön sorretuin ja oikeudetoin osa. Vieläpä sellaisissakin kapitalistisissa maissa, joissa naisten tasaarvoisuus on lailla tunnustettu, ei sitä itseasiassa ole. Samanlaisesta työstä naiset saavat pienemmän palkan kuin miehet. Monopolistit hyötyvät naisten julmasta riistosta käyttäen heitä halpana työvoimana. Näisillä ei ole mitään oikeutta työttömyysavustukseen, jota miehet saavat. Sosiaalimenojen supistaminen, siinä luvussa myöskin menojen supistaminen synnytys- ja lastenhoitolaitosten ylläpitämiseen, kohottaa lasten kuolevaisuutta. Siirto- ja riippuvaisten maiden naisten asema on tavattoman raskas. Heidän osanaan on näännyttävä työ, kurjuus, nälkä ja täydellinen oikeudettomuus".

"Novoje vremja" kirjoittaa, että "työtätekevien lasten kurja asema kapitalistisissa maissa kiinnittää kaikkien rehellisten ihmisten huomiota. Työväenluokan ja työtätekevän talonpoikaiston kurjuuden absoluuttinen ja suhteellinen kasvu syöksee miljoonia lapsia nälkään ja tauteihin uhkaa heidän normaalista fyysillistä ja henkistä kehitystään.

Vieläpä porvarillisetkin tilastotiedot toteavat lasten sairauden ja kuolevaisuuden kasvun kapitalistisissa maissa. Esimerkiksi Indoneesian terveydenhoitoministeriön tietojen mukaan siellä kuolee nälän ja raskaiden olosuhteiden vuoksi 25 prosenttia kaikista vastasyntyneistä lapsista. Japanissa ja monissa muissa maissa vanhemmat myyvät lapsiansa orjuuteen".

Miljoonat naiset nousevat nälkää, kurjuutta, oikeudettomuutta ja lastensa ilotonta osaa vastaan. He nousevat taisteluun elinoikeuksiensa ja demokraattisten vapauksiensa puolesta.

"Trud" lehti kirjoittaa, että "Kongressin työssä ei sattumalta ollut niin suuri sijansa kysymyksellä taistelusta naisten oikeuksien puolesta. Yksimielisesti hyväksytyssä julistuksessa koko maailman naisten oikeuksista on annettu selvä toimintaohjelma naisten kaikille demokraattisille järjestöille. Kaikkien maiden ja mantereiden 135 miljoonan työtätekevän naisen nimessä julistuksessa vaaditaan naisten oikeuksien tunnustamista taattuun työhön ja ammatin vapaaseen valintaan, oikeutta hallinnollisiin ja yhteiskunnallisiin toimiin, samanlaista palkkaa samanlaisesta työstä, äitien ja lasten suojelua valtion taholta, samanlaisia kansalaisoikeuksia kuin miehilläkin ym."

Julistus naisten oikeuksista on voimakas mobilisoiva keino taistelussa naisten demokraattisten oikeuksien ja vapauksien puolesta. Tämä taistelu ei ole erotettavissa taistelusta rauhan säilyttämisen ja lujittamisen puolesta.

"Izvestija" kirjoittaa, että "Naisten maailmankongressi, joka kokoontui aikana, jolloin kaikkien maiden julkinen elämä vaatii yhä valtavoimaisemmin nykyisen kansainvälisen tilanteen jännittyneisyyden lieventämistä, riitojen ratkaisemista neuvottelujen avulla, kannatti kiihkeästi kaikkia tähän suuntaan otettuja askeleita. Kongressin osanottajat tervehtivät Neuvostoliiton edustajain lausuntoa siitä, että Neuvostoliiton hallitus vaatii eri maiden suhteissa vallitsevien kaikkien riitakysymysten rauhanomaista ratkaisemista.

Kongressi sai tyynytyksellä tietää, että Panmynjonissa on allekirjoitettu sotavankien vaihdosta sopimus, joka avaa tien aselepoon Koreassa. Naisten kansainvälinen liike on pannut suuren panoksen kansojen taisteluun Korean kysymyksen rauhanomaisen ratkaisemisen puolesta. Kaikkien maiden naisten nimessä Kööpenhaminan kongressi kohotti äänensä sodan lopettamisen ja oikeudenmukaisen rauhan palauttamisen puolesta Koreassa, sotien lopettamisen puolesta Vietnamissa ja Malaijilla, Saksan, Itävallan ja Japanin kysymyksen rauhanomaisen ratkaisemisen puolesta, kaikkien kansojen vapauden ja kansallisen riippumattomuuden puolesta".

Kosketellen Kööpenhaminan kongressin yhteenvetoja "Pravda" kirjoittaa:

"Naisten maailmankongressi, sen koollekutsuminen ja koko sen työ kuvastavat kirkkaasti kansojen ystävyyden ja yhteistoiminnan jalojen aatteiden suurta voimaa. Kongressi kehoitti koko maailman naisia yhä kiinteämpään yhteistyöhön, järjestyneeseen ja sitkeään taisteluun äitien ja kaikkien työtätekevien oikeuksien puolesta. On epäilemätöntä, että miljoonat naiset yhtyvät tähän kutsuun. Kongressin päätökset synnyttävät uuden nousun naisten kansainvälisessä liikkeessä ja tulevat edistämään sen yhteyksien lujittumista mahtavaan demokraattiseen liikkeeseen rauhan ja kansainvälisen turvallisuuden puolesta."

Yhdysvallat väärän miehen tukijoina, sanoo Shinwell

Bolsover, Englanti. — Ent. labour-hallituksen puolustusministeri Emanuel Shinwell sanoi täällä lauantaina, että YK:n pitäisi jättää korealaiset tappelemaan keskenään erimielisyyksiensä johdosta.

"Jos kerran presidentti Syngman Rhee uskoo kykenevänsä selvittämään riitansa pohjoiskorealaisten kanssa niin miksi hänen ei anneta sitä tehdä?" sanoi Shinwell. Hän sanoi myöskin, että yhdysvaltalaiset "ovat käteviä väärän miehen tukemisessa." Pitkän aikaa oli vääränä miehenä Chiang Kai-shek ja nyt siinä on Rhee. 'Jos he haluavat kukistaa kommunismin vaaran,' on siihen löydettävä parempi keino", sanoi Shinwell.

Hajoitustoiminta on työläisten etujen vastaista toimintaa

Viime aikoina on tapahtunut kaksi Canadankin unionistisen liikkeen kannalta katsottuna tärkeää tapausta. Nämä tapaukset ovat ne, kun CIO:n ja AFL:n johtavat elimet ja UAW sekä IAM (autoalan uniot) allekirjoittivat reittausvastaiset sopimukset. Viimeksimainittujen unioiden sopimus edellyttää myöskin yhteistoimintaa työsopimusten solmimisessa. Kun molemmissa unioissa on yhteensä noin 12 milj. jäsentä, on sopimuksella huomattava merkitys koko Pohjois-Amerikan unioliikkeeseen.

Reittausvastainen sopimus tehtiin pitkien ja kalliiden kokemusten jälkeen. AFL:n ja CIO:n uniot, milloin ne eivät tehneet reittauksia ja hajoitustyötä edistysmielisten johtamissa unioissa, tekivät sitä toistensa keskuudessa.

Reittaustoiminta tuotti suurta vahinkoa unioliikkeelle, sillä aika, varat ja energia, jotka olisi tullut käyttää järjestymättömien järjestämiseen, käytettiin järejstyneiden työläisten uudelleen järjestämiseen. Lisäksi reittaustoiminta antoi työnantajille hyvän mahdollisuuden riistää työläisiltä monet kalliit ja arvokkaat saavutukset.

Onkin syytä tyydytyksellä huomioita Walter Reutherin lausunto sopimuksen allekirjoittamisen jälkeen. Hän lausui: "Reittaus ei kannata." Olisi toivottavaa, että teräsunion johtaja mr. McDonald, joka äsken vieraili Torontossa, huomioitsi Reutherin lausunnon ja seuraisi sitä. Terästyöläisten on päättävästi torjuttava se, kun McDonaldin raportissa sanottiin, että unio on käyttänyt $500,000 Mine-Mill union hajoittamiseen ja että se on valmistunut käyttämään samaan työhön lisää rahaa.

Reittausvastaisessa sopimuksessa on kaksi Canadan unioliikkeele erikoisen tärkeää piirrettä. Ensimmäinen on se, että niin CIO kuin AFL:kin tulevat tästä lähtien reittauksien asemesta kohdistamaan kaiken aikansa, varansa ja energiansa. USA:n miljoonien järjestymättömien järjestäminen on ensiluokkaisen tärkeä tehtävä työväenluokan kaikkien osien kannalta katsottuna.

Mutta vieläkin tärkeämpi on se, että reittausvastaisen sopimuksen allekirjoittaminen on poistanut esteen USA:n unioliikkeen yhdistämiseltä. Ei ole epäilystäkään etteikö Yhdysvalloissa rivijäsenistö ryhdy työntämään sivuun niitä, jotka ovat esteenä unioliikkeen yhdistämiselle. Ei tarvita paljon tietoisuutta sen käsittämiseksi, että voimakas yhtenäinen unioliike voisi näytellä hyvin huomattavaa osaa USA:n poliittisessa elämässä.

Kysymys Canadassa on aivan samanlainen. Työväestön ja unioiden yhtenäisyys on hyvin suuri merkityksellinen.

Edistysmielisten ainesten johtamat uniot, kuten Mnie-Mill, UE, Fur and Leather, Canadian Garment Workers ja Canadian Textile Council, ovatkin äskettäin pitämissään konferensseissa päättäneet saattaa tämän kysymyksen huomionkohteeksi Canadan unioliikkeessä. Ne ovat tuoneet esille, että työläiset käsittävät yhtenäisyyden välttämättömäksi asemansa turvaamiseksi ja uusien voittojen saamiseksi. Toiminnassa rauhan turvaamiseksi, taistelussa työnantajain hallituksen kriisiohjelmaa vastaan, täyden työttömyysvakuutuksen voittamiseksi ja korkeamman elintason saavuttamiseksi yleensä, tarvitaan yhteistoimintaa ja unioliikkeen yhtenäisyyttä.

Tämä tärkeä kysymys tulee ilmetä muutenkin, kuin kaikuna tulevissa Trades and Labor Congressin ja Canadian Congress of Laborin ja katolisen uniokeskuksen vuosikokouksissa.

Jokin aika sitten kävi Toronton high-koululaisten edustajisto tri Vic Hopwoodin (LPP:n liittovaaliehdokas High Parkin vaalipiirissä) ja Norman Pennerin (LPP:n ehdokas South Yorkissa) johdolla Toronton opetuslautakunnan puheilla siitä, miten voitaisiin saada liittohallitukselta enemmän varoja opetustoimintaa, stipenttejä ym. varten. Kuvassa Hopwood vasemalla ja Penner keskellä.

PÄIVÄN PAKINA

Tosiasiat ovat itsepintaisia

Juosten parkuen suurporvarien kellokkaiden perässä, Toronton Vapaa Sana julkaisi lauantaina "ryssittely" sivistyksellä kyllästetyn ja verisillä laatusanoilla höystetyn toimituskirjoituksen otsikolla "Ryssien 'rauhanryntäys' sai iskun."

Kokonaan mielenmalttinsa menettäen mainittu lehti "totesi" Itä-Berliinin mellakointien suhteen, että ne ovat "suurena silmänavauksena monien maiden työläisille, jotka on sokaistu kannattamaan kommunismia . . ."

"Niin häkeltyneitä kuin ryssät . . . ovatkin, he eivät kuitenkaan unhoittaneet vanhaa propagandatemppua, alkamalla heti selittämään, että mielenosoitukset olivat 'länsimaiden' asiamiesten yllyttämiä. Jokainen käsittää ettei tuo väite pidä vettä . . ." Näin "tiesi" Vapaa Sana selittää asiaa.

Kaikki olisi muuten hyvin ja siististi, kunhan tuo sananselitys olisi vain totta. Vika onkin siinä, että kapitalistien "viattomuus", mitä Vapaa Sana vannoo, ei ole niin lumipuhdasta, miksi sitä selitetään.

Ensinnäkin, totuuden ja asiallisuuden vuoksi me haluamme todeta sen tosiasian, että Itä-Berliinissä ja Itä-Saksan muissakin kaupungeissa oli kahakoita ja mielenosoituksia. Realisina ihmisinä Saksan Demokraattisen Tasavallan hallituksen edustajat - ja Neuvostoliiton viranomaiset — ovat myöntäneet, että "virheitä on tehty", ja että työläisten valitukset otetaan huomioon ja korjataan kahden viikon kuluessa. Vaikka Itä-Saksan ja Neuvostoliiton viranomaiset eivät sitä niin sanoneetkaan, niin realisteina he antoivat käsittää, että jos työläisillä ei olisi ollut valittamisen aihetta, mitkään provokaattorit eivät olisi voineet käyttää heitä hyväkseen.

Vaikka onkin selvää, että täällä on suuresti liioiteltu Itä-Saksan kahakkain "suuruutta", niin tosiasia siis on, että niihin osallistui myös tavallisia työläisiä, joilla oli valittamisen aiheutta.

Mutta sanoa, kuten Vapaa Sana ruikuttaa suuren rahan palkkaamien propagandistien perässä, ettei länsimaalaiset ts. amerikkalaiset upseerit ja heidän palkkarenginsä ole voineet osallistui k.o. kahakkain järjestämiseen ja kiihoittamiseen, on aivan sama kuin sanottaisiin, ettei Yhdysvaltain kongressin salaisella $100,000,000 rahastolla saada mitään toimeksi.

Sitäpaitsi on muistettava, että näistä asioista ovat puhuneet muutkin kuin venäläiset, saksalaiset ja yleensä "kommunistit". Esimerkiksi N. Y. Times raporteerasi kesäkuun 18 pnä:

"Kovaäänisillä varustetut trokit risteilivät Länsi-Berliinin kaduilla kehoittaen työläisiä siellä liittymään veljinsä jotka taistelevat Itä-Saksan hallitusta vastaan."

Toiselta puolen Yhdysvaltain virallinen radioasema Rias neuvoi mielenosoittajia, että älkää taistelko venäläisiä sotilaita vaan saksalaisia vastaan.

Kesäkuun 23 pnä New York Times kirjoitti jälleen:

"Monet täällä olevat länsimaiset huomioitsijat katsovat, että Yhdysvaltain Berliinissä oleva propaganda-asema Rias vei tärkeätä (vital) osaa viime viikon tapahtumissa. Jotkut menevät niinkin pitkälle, että sanovat, jotta nämä kahakat (uprisings) eivät olisi lainkaan tapahtuneet ilman mainitun radioaseman laajalluksia, mikä nostatti taisteluhengen joka aiheutti lakot ja joka kello viidestä keskiviikkoaamusta alkaen laajalsi kaikkialle Itä-Saksaan yleislakon yksityiskohtaiset suunnitelmat."

Merkillepantavaa myös on, että suurin osa Itä-Berliinin kahakoista tapahtui amerikkalaisen alueen lähettyvillä, kuten N. Y. Timesin uutistiedossa kesäkuun 21 pnä sanottiin:

"Suurin osa tiedetyistä ampumisuhreista tuli Potsdamer Platzissa, missä Britannian, Amerikan ja Neuvostoliiton alueet yhtyvät."

Me voisimme julkaista enemmän näitä lainauksia, jotka osoittavat, että turhaa on "ryssiä" yksinään syyttää siitä, että he sanovat USA:n viranomaisten osallistuneen Itä-Saksan kahakkain järjestämiseen. Amerikkalaiset suuret lehdet, jotka tietävät mistä ne tässä yheydessä puhuvat, ovat myös niin sanoneet, kuten yllä olevasta näkyy.

Me myös epäilemme pahasti, että kaikkein pahimman "kolauksen" saivat Itä-Berliinin kahakoista ne, jotka olivat ilmeisesti pitkän aikaa suunnitelleet kapinan aloittamista, mutta jäivät sittenkin suhteellisesti hyvin pienen joukkokannatuksen varaan — ja epäonnistuivat suunnitelmissaan.

Tosiasiat ovat hirveän itsepintaisia, joten parempi on katsoa asioita sellaisina kuin ne ovat, eikä sellaisina mitä ne poliittisessa vimmaperäisyydessä toivotaan olevan.

— Känsäkoura.

SITÄ — JA — TÄTÄ

LIIAN PALJON VAADITTU

Asukki: Kuulkaahan emäntä, tämä huone on hirvittävässä kunnossa. Viime yönä kaksi rottaa tappeli lattialla.

Emäntä: Mitä te luulette oikeastaan saavanne kymmenen dollarin vuckrasta — härkätaiselujako?

* * *

LÖYTÖ SEKIN

Pankkiin saapunut vanhus: "Onko kukaan pudottanut rahatukkoa jonka ympärillä on kumirengas?

Yleisö kuorossa: "Minä!"

Vanhus: "Sepä mainiota. Löysin sen kumirenkaan."

Vähittäiskaupasta tapahtuu suunnilleen kolmasosa velaksi

Ottawa. — Canadan tilastollinen toimisto ilmoittaa, että kuluvan vuoden ensimmäisen neljänneksen aikana myivät Canadan vähittäiskauppiaat tavaroita kaikkiaan 2,503 miljoonan dollarin arvosta, josta määrästä myytiin noin kolmasosa velaksi, joko tiliin tai vähittäismaksulla.

Vähittäismaksukaupat kohosivat 209 miljoonasta dollarista viime vuoden ensimmäisen neljänneksen aikana 289 miljoonaan dollariin tämän vuoden vastaavana aikana ja muuten velaksi ostettujen tavarain arvo kohosi 509 miljoonsta dollarista 540 dollariin kuluvan vuoden kolmen ensimmäisen kuukauden aikana.

Viime vuoden vastaavaan aikaan verrattuna lisääntyivät vähittäismaksuostot 9 prosentilla kuluvan vuoden ensimmäisen neljänneksen aikana ja muut velaksi ostot 1.3 prosentilla.

Kauppiaiden kirjoissa oli viime maalisk. lopulla saatavia 640 miljoonaa dollaria eli 141 miljoonaa enemmän kuin edellisen vuoden vastaavana aikana.

Saskatchewanissa on 356 tuottavaa öljykaivosta

Regina, Sask. — Tämän maakunnan 356 öljykaivosta tuotti maaliskuussa kaikkiaan 218,670 tynnyriä öljyä, ilmoitti maakunnan mineraalirikkauksien ministeriö äskettäin. Kuukauden aikana oli maakunnassa toiminnassa 15 suurempaa ja ryhmä pienempiä luonnonkaasulähteitä, joiden yhteinen tuotanto oli 110,616 miljoonaa kuutiojalkaa.

Maakunnan rikkain öljyalue on Lloydminster, jossa oli puolet maakunnan öljykaivoksista ja 10 luonnonkaasulähdettä. Toiseksi huomatuin alue on Lone Rock, jossa on 90 kaivosta. Colevillen alueella on toiminnassa 60 kaivosta.

Suomalainen suorittanut metsänhoitotutkinnon

Port Arthur, Ont. — Täällä ilmoitettiin joku aika sitten, että Raymond Nick Fort Williamista on äskettäin suorittanut metsänhoitoalan tutkinnon Toronton yliopistossa. Hän on nyt Marathon Paper Co:n palveluksessa Caramatissa, Ont.

Urheilija tehnyt elokuvasopimuksen

Hollywood. — Kymmenottelun maailmanmestari Bob Mathias on allekirjoitanut ehdollisen sopimuksen elokuvissa esiintymistä varten. Jos suoritettavat kokeilut onnistuvat saattaa se merkitä pitkäaikaista sopimusta tavallisissa elokuvissa ja televisiofilmien alalla.

Surulla ilmoitan, että pitkäaikainen elämäntoverini

WILLIAM ELO

kuoli toukokuun 31 pnä 1953 Toronton Eastern General sairaalassa. Suremaan häntä jäi vaimonsa Anna, yksi tytär Maire ja kaksi poikaa Mauno ja Yrjö, yksi sisko Suomessa sekä laaja ystäväpiiri täällä ja Suomessa.

Pois menit
meidät jätit.
Lepää rauhassa.

Elämäntoverisi Anna ja lapset.

TWIN CITY BOTTLING WORKS
VALMISTAA PARHAAT VIRVOKEJUOMAT
Kokeilkaa
PI-NO ORANGE — SPEARMINT SODA Y.M.
DIAL 2-4532
276 MINNESOTA ST. FORT WILLIAM, ONTARIO

Langila & Waugh Hardware Co.
RAUTATAVARAA — PORSLIINITAVARAA
"BEACH"-UUNEJA — "CONNOR"-PYYKKIKONEITA
"PHILCO"-RADIOITA — "ELTO"-ULKOLAITAMOOTTOREITA
Vastapäätä Prince Arthur hotellia
Puhelimet: 5-5912—5-7581
10 N. Cumberland St. Port Arthur, Ontario

LASTEN REKISTERÖINTI
"CO-OP" KESÄLEIRIÄ VARTEN
toimitetaan kesäkuun 29 ja heinäkuun 4 p:n välisenä aikana. Leirimaksu $10.00.
Kesäleirille otetaan 7 ja 12 ikävuosien välillä olevat lapset.
Lääkärin tarkastus heinäkuun 8 päivänä kello 4 ip. osuuskaupan Auditoriumissa.

OSUUSTOIMINTA KESÄJUHLA
SUNNUNTAINA, HEINÄKUUN 26 P:NÄ
ISKUN PUISTOSSA

International Co-Op Stores Ltd.
VALISTUSJAOSTO
PORT ARTHUR - ONTARIO

UUSIA ÄÄNILEVYJÄ

TRIOLA
T 4039 VALKOVUOKOT, tango, Olavi Virta
LIIAN NUORI, Olavi Virta
T 4043 LAITAN LAULUN LIITAMAHAN, valssi, Veikko Tuomi
VANHAN VAAHTERAN LAULU, tango, Veikko Tuomi
T 4046 KARKAUSVUOSI, jenkka, Arvo Ukkola
REMPALLAAN, jenkka, Veikko Tuomi
T 4067 MOUKKULAN POLKKA, Jorma Ikävalko
KAKSI ELON PARHAINTA, jenkka, Jorma Ikävalko
T 4074 SILMIEN IKÄVÄ, valssi, Vilho Vartiainen
OLET SAAPUNUT LIIAN MYÖHÄÄN, tango, Veikko Tuomi
T 4078 RAISULIPOIKA JA HILIKARINLIKKA, polkka, Jorma Ikävalko
USKOTON ELVIIRA, valssi Jorma Ikävalko
T 4076 BALLAADI ORPO-MARJATASTA, valssi, E. Junkkarinen
TUNTURITUVASSA, tango, Erkki Junkkarinen
T 4079 RAKAS PETTURI, tango, Olavi Virta
KOLME PIENTÄ HIIRTÄ, foxtrot, Henry Theel
T 4077 HANNAN KAPTEENI, merimiesvalssi, Jorma Ikävalko
YKSIN MAAILMASSA, jenkka Jorma Ikävalko
T 4073 KAIKKI AIKANAAN, valssi, Veikko Tuomi
ONNEN YÖ, tango, Veikko Tuomi
T 4059 SYDÄMMES' MULLE SUO, valssi, Lasse Pihjalamaa ja Matti Viljanen, harmonikko-duetto
YLI AALTOJEN, valssi, Lasse Pihlajamaa ja Matti Viljanen, harmonikka-duetto

RYTMI
R 6090 RAKOVALKEALLA, Tapio Rautavaara
KULKURI JA JOUTSEN, Tapio Rautavaara

DECCA
SD 5197 ENNEN KUOLEMAA, tango, Olavi Virta
TULISUUDELMA, tango, Olavi Virta

COLUMBIA
MY 14 TAIKAYÖ, tango, Eugen Malmsten
SUMUJEN SAARI, foxtrot, Eugen Malmsten
MY 11 PYYNTÖNI, valssi, Eugen Malmsten
VALKEA SILTA, tango, Eugen Malmsten
MY 16 KALLE JA MATTI MAISSA 1, Matti Jurva
KALLE JA MATTI MAISSA 2, Matti Jurva
MY 4 TUO SURU JONKA SAIN, tango, Eugen Malmsten
SÄ MUISTATKO METSÄTIEN, valssi, Eugen Malmsten
MY 9 SYYSLEHDET LENTÄÄ, tango, Eugen Malmsten
SYKSYLLÄ SYNTYNYT, foxtrot, Eugen Malmsten

LÄHETÄMME LEVYJÄ KAIKKIALLE CANADASSA
HINTA $1.25 KPL.
(Ostajan maksettava lähetyskulut)
Postitilausten tulee käsittää vähintäin kolme levyä.
TILATKAA OSOITTEELLA:
VAPAUS PUBLISHING CO. LTD.
Leijona-levyjen vähittäis- ja tukkumyyjä Canadassa
100 Elm St. West — P. O. Box 69 — Sudbury, Ontario

Saksan Schade tunnustaa suomalaiset paremmikseen

Helsinki. — Kesäkuun kolmannella viikolla Suomessa vierailleva Saksan Schade, josta ennustettiin viime vuonna olympiakisojen 5,000 voittajaa, mutta joka jäikin pronssille, on joutunut tunnustamaan Suomen parhaat paremmikseen.

Myllykoskella hän oli mukana 3,000 m. juoksussa, mutta sai tunnustaa porilaiset I. Taipaleen ja U. Julinin paremmikseen. Schade johti suurimman osan matkasta, mutta viimeisellä kierroksella kirivät suomalaiset hänen ohitseen. Ajat: I. Taipale 8.18,0, 2) U. Julin 8.18,4, 3) Schade 8.19,6, 4) R. Haikola 8.20,0.

Hyvä kilpailu nähtiin Kouvolassa, missä Schade otti mittaa suomalaisista 5,000 metrin matkalla. Tässä juoksussa, joka oli tiukka ja hyvätasoinen kilpailu, vaihdettiin usein tiennäyttäjää. Schade johti viimeistä edellisen kierroksen lopulla, jonka jälkeen Posti ryntäsi taas tiennäyttäjäksi. Loppukaarteessa kiristi Taipale vastustamattomasti edelle ja Schådekin uhkasi Postia. Ajat: 1) Taipale 14.14,4, 2) H. Posti 14.14,6, 3) H. Schade 14.15,6, 4) Puolakka 15.08,8. Julin keskeytti jalan hiertymän vuoksi.

Kolmannen juoksunsa suoritti Schade Wironlahdella Postia vastaan 5 kilometrillä. Edellinen juoksu näytti painavan hänen jaloissaan ja Posti voitti mielensä mukaan. Posti 14.27,4, Schade 14.36,0. Samoissa kilpailuissa juoksi Urho Julin 1,500 m. hyvässä ajassa 3.52,4.

— Canadassa oli v. 1951 10,330,000 mailia puhelinlinjoja, yli 1,000,000 mailia pidemmästi kuin edellisenä vuonna.

NYKYAIKAINEN
KAHVILA JA HOTELLI
HUONEITA SAATAVANA
KOHTUULLISIN HINNOIN
Sointula Coffee Shop
Sointula - British Columbia

Saatavana pikaista lähetystä varten
- Interior Trim
- Insul-Bric Siding
- Plywood
- Maronite
- Asphalt Shingles
- Fibre Glass Insulation

Milton Francis Lumber Co. Ltd.
Puhelin Dial 5-7394
99 S. Cumberland St.
Port Arthur Ontario

PAKETIN LÄHETTÄJILLE!

Jos lähetätte paketteja Suomeen, lähettäkää sellainen paketti jossa on täysi sallittu määrä kahvia, mikä nyt on 1 kilo (2¼ lbs). Se on kaikissa meidän uusissa Tanskan paketeissamme.

"SAIMAA" — 1 kilo parasta paahtamatonta kahvia, hinta $3.75.
"OLYMPIA" — 1 kilo parasta paahtamatonta kahvia, 2½ kiloa riisiä, 1 kilo rusinoita, hinta $6.45.
"FENNIA" — 1 kilo parasta paahdettua kahvia, 2 kiloa riisiä, 1 kilo rusinoita, hinta $6.80.
"ILO" — 1 kilo parasta paahdettua kahvia, 1 kilo riisiä, hinta $4.90

Kaikki paketit pakataan ja lähetetään edelleenkin Tanskasta, ovat tullivapaita, vakuutettuja ja menevät perille 2—3 viikon sisällä siitä kun tilaus saapuu meille. Vanhin paketinlähetysliike. Yli 7 v. kiitetty palvelu takeena. Kirjoittakaa nimet ja osoitteet selvästi, mieluimmin tekstaamalla.

NORDMAN (Regist'd)
Suite 338—Dominion Square Bldg.
MONTREAL, QUE.

Suuret nuorten juhlat Toronton Tarmolassa heinäkuun 25 päivänä

Tarmolassa pidetään tanssit joka lauantaina hyvän orkesterin huolehtiessa soitosta

Toronto. — Liittojuhlia silmälläpitäen ovat Yrityksen jäsenet olleet jatkuvasti harjoitustouhussa ja kokolailla suurella joukolla onkin aikomus osallistua kesän mahtaviin nuorisojuhliin. Torontolaisilla on tilaisuus nähdä ennakolta nuorisomme saavutukset, sillä heinäkuun 25 pnä pidetään n.s. pikkuliittojuhlat Tarmolassa. Urheilukilpailut aloitetaan kello 11 ap ja iltapäivällä esitetään monipuolinen voimistelu- ja tanssiohjelma. Ehkä siellä tulee olemaan ulkopuolistenkin esityksiä, siitä en ole varma, mutta ilmoitamme tarkemmin myöhemmällä.

Lauantai-iltana, heinäkuun 25 pnä on Tarmolassa Yrityksen mahtavat palkintotanssit. Kun Yrityksen tytöt ja pojat kauppaavat teille ennakkolippuja näihin tansseihin, niin toivottavasti jokainen ostaa useamman kuin yhden, sillä siten voidaan auttaa mahdollisimman suuren joukon pääsemään liittojuhlille Sudburyyn taloudellisesti myöskin toivomme, että edustajamme palaavat sieltä hyviä tuloksia saavuttaneina.

Kaikesta päättäen, jos ilmojen haltija antaa hyvän ilman, muodostuu edellämainitusta viikonlopputilaisuudesta sellainen juhla, josta kukaan ei halua olla pois.

Tansseista puheenollen on sanottava, että Tarmolassa on joka lauantai-iltana railakkaat tanssit hyvän soittokunnan reippaalla soitolla. Jatkuvasti on aina joka lauantaina yleisömäärä lisääntynyt ja kovin tyytyväisiä ovat kaikki tuntuneet olevan. Olemme tässä asiassa päässeet hyvän askeleen eteenpäin, sillä ei kannutettu musiikki ole niin vetävä kuin oikea orkesteri.

Hyvin ollaan Tarmolassa menty muutenkin eteenpäin tänä kesänä. Ihmisiä on kokoontunut sinne paljon joka viikon loppuna. Erikoisen hyvää ruokaa on ollut tarjolla ravintolassa ja saunassa saa makeat löylyt. Olemme sentään onnellisia, että meillä on sellainen paikka kuin Tarmola, jossa kaunlin luonnon helmassa saa aikansa viihtyisästi kulumaan. Siellä voi tavata ystäviään ja solmia uusia tuttavuuksia.

Joskus tulee ajatelleeksi, josko me kaikki osaamme antaa oikean arvon meidän kauniille toimintapaikoillemme, joiden saamiseksi vuosien kuluessa monet jäsenet ovat tehneet suuren työn ja joissa me nyt saamme nauttia kaikista mukavuuksista. Työtä vaatii edelleenkin kaiken toiminnan ylläpitäminen, mutta jos me jokainen teemme siitä pienen osan, niin raskaaksi se ei tule kenellekään. Vanhoille järjestöveteraaneille nostamme hattua ja annamme heidän viettää lepohetkensä jouten. Meidän nuorempien pitää tarmolla käydä toimiin kiinni ja edelleen kasvattaa nuorisomme seuraamaan jälkiämme. Joskus nuortenkin hommia moititaan, mutta moitteella emme pääse eteenpäin. Antakaamme nuorille tukemme, sillä heissä lepää tulevaisuus.

Taisinpa tässä mennä pois alkuperäiseltä radalta, sillä pikkuliittojuhlahan minun piti mainostaa, joten lopetankin toivomukseila, että pikkuliittojuhlilla tavataan heinäkuun 25 pnä — Helen.

Haluatteko nauttia hyvistä elokuvista?

Jos haluatte, menkää silloin katsomaan filmejä "Ystävyysvaltuuskunnat" ja "Neuvosto-Ukraina", jotka esitetään pian

Elokuvien ystäville ei voi olla mieluisempaa tilaisuutta kuin nähdä filmialalla jotain kunnollista, todella hautintorikasta sekä samalla opettavaa, aikana jolloin elokuvateatterit ovat tulvillaan hollywoodilaista saastaa.

Tällainen tilaisuus sattui tämän kirjoittajalle aivan äskettäin, kun ennakkoesityksenä sain katsella kahta elokuvaa "Ystävyysvaltuuskunnat" ja "Neuvosto-Ukraina". Kuvat ovat dokumenttaarisia, siis otettu elävästä elämästä.

"Ystävyysvaltuuskunnat" esittää suomalaisten valtuuskuntien vierailuja Neuvostoliittoon sekä Neuvostoliiton valtuuskuntien vierailuja Suomessa.

Suomen valtuuskuntia olivat kulttuuri-, sanomalehti-, pienviljelijäin-, rautatieläisten- ja Suomen Neuvostoliiton Ystävyysyhdistyksen ym. ja siinä nähdään niiden matkoja Neuvostoliitossa ja Neuvostoliiton rautatieläisten-, taiteilijoiden-, urheilijoiden ym. valtuuskuntien käyntejä Suomessa.

Suomen eri valtuuskuntien matkustaessa eri puolilla Neuvostoliittoa kiintyy katsojan huomio liikennevälineisiin. Veturit näyttävät olevan nykyaikaisia, bussit poikkeuksetta verraten uusia tai aivan uusia ja henkilöautot hyvin samanlaisia kuin Canadassa vain sillä poikkeuksella, ettei ainoastaan huonoa autoa näkynyt.

Liikenne valtuuskunnan käymissä suurissa kaupungeissa näkyi sujuvan kitkattomasti. Kuvaa seuraava ei suinkaan saa todellista käsitystä Moskovan Metrosta paitsi sen, että se näyttää todellakin olevan, ei vain liikennelaitos, mutta myöskin arkkitehtuurisessa mielessä todellakin korkeatasoinen taideluomus.

Kiinnitin huomioni myöskin ihmisten vaatetukseen ja tulin siihen tulokseen, että ihmiset Neuvostoliitossa pukeutuvat kohtuullisen hyvin. Työvaatteet, kengät ja muu vaatetus tehtaissa ja pellolla samanlainen kuin Canadassakin. Lapset olivat myöskin siististi puettuja niin maaseudulla kuin kaupungissakin.

Erikoista värä pukeutumisessa antaa kansallispuvut, joita näkyi eri paikkakunnilla runsaasti. Ukrainalaisten kauniita kansallispukuja olemme ollet tilaisuudessa näkemään, mutta emme georgialaisia, jotka todellakin olivat näkemisen arvoisia. Silmäänpistävää oli naisten pitkät silkkipuvut.

Mustissa taantumuslehdissä olen lukenut useamman kerran, että Neuvostoliitto on vankileiri, jossa ei kenenkään huulilla näy hymyä.

Kysymyksessä olevissa elokuvissa näkyvät ihmiset nauravan ja hymyilevän enemmän kuin mitä meidän jäykkien suomalaisten keskuudessa tehdään. Tehtaassa työskentelevän mekanikon, valajan, kivihiilen kaivajan, pellolla työskentelevän kolhoosilaisen tai konttorissa työskentelevän kasvoissa ei huomaa epätoivon varjoakaan. Päinvastoin niissä kuvastuu todellakin työn ilo sekä luottamus tulevaisuuteen.

Meille on tietysti vierasta esimerkiksi se, että kun Ukrainassa eräässä kivihiilikaivoksessa täyttävät viisivuotissuunnitelman tuotanto enemmän määräaikaa, niin koko seudun nuoret olivat saapuneet kaivosaukolle ottamaan vastaan ja kukittamaan kaivosmiehiä, jotka ovat kivihiilivaunujen päälläkin.

Kaivosmiehet palaavat nuoret kaivostyöläiset ovat itse todellakin innostuneita, jonka näkee heidän kasvoiltaan. Tällaista voi vain näkyä sosialistisessa maassa.

Koska eri valtuuskunnat matkustivat Leningradista Mustanmeren rannalle sekä ainakin yksi valtuuskunta aina Georgiaan, niin seuratessa heitä eri puolille Neuvostoliittoa saa hyvän käsityksen maaseutua, pienempiä teollisuuskeskuksia ja suuria kaupunkeja kuten Leningrad, Moskova, Kiev, Harkov ym.

Kaupungit näkyvät olevan erittäin siistejä. Eräs kuva on otettu Moskovan yliopiston tornista ja siinä leviää katsojan eteen laaja osa Moskovasta. Uusia suuria rakennuksia rakennuksen perästä näkyy kaikkialla. Neuvostoliiton eri puolilla lienee rakennuksia, joiden arkkitehtuuri pääsee oikeuksiinsa. Monet rakennukset kelpaisivat esimerkkinä kauneudestaan vaikka mille maalle. Jos neuvostoihminen ylpeilee tästä, niin siihen hänellä on täysi oikeus.

Kolme erillistä tapausta jäi tämän katsojan mieleen suomalaisten valtuuskuntien vierailuista Neuvostoliitossa. Vierailu Moskovan kuuluisassa Bolshoi-teatterissa esitettiin Tshaikovskin iki-ihana "Joutsenlampi", jossa esiintyi suurenmoisesti nuori balerina Maria Plizetskaja. Kaikki oli ylellisen suurenmoista ja teatteri oli ahdinkoon asti täynnä.

Eräälle valtuuskunnan käynti Leningradin pioneeripalatsissa varmaankin oli suomalaisille elämys ja lopuksi lapset veivät suomalaisia, niin vanhempia kuin nuorempiakin, piirileikkiin.

Käynti sotaorpojen kodissa oli todellakin liikuttava tapaus. Lapset olivat omissa askareissaan. Heidän asuntonsa olivat siistejä ja lapset olivat hyvin puettuja sekä hyvin ruokitun näköisiä.

Kun valtuuskunta lähti pois saivat he orvoilta lahjaksi kukkia ja, panin silmälle, jokainen valtuuskunnan mukana ollut nainen pyyhki kyyneleitään silmistään.

Neuvostoliiton valtuuskuntien Suomessa käynti on myös mielenkiintoinen. Keskeisimpänä on juhlatilaisuus Helsingin Messuhallissa. Tilaisuudessa esiintyy venäläinen taiteilijajoukkue (muistaakseni Pianitskin yhtye), joka esittää kuorolauluja sekä kansallistansseja.

Maamme lauluun yhtyvät kaikki läsnäolijat ja panin merkille, että venäläiset balalaikan soittajat säestivät sitä.

Toinen esiintyminen on Lahden Stadionilla. Suomalaista yleisöä näkyi kaikkein enimmän innostavan venäläiset tuliset tanssit.

Suomea koskevassa kuvassa näytetään Helsinkiä sekä muita mielenkiintoisia paikkoja Suomessa.

Koko kuvasarjassa jää mieleen myös kaksi tapausta, jotka uskoisin painuvan katsojan mieliin.

Suomalaiset pienviljelijät ovat Ukrainan lakeuksilla katselemassa kolhoositalonpoikien hyvin varustettuja jättiläistiloja, joissa luonto tieteellisen maanviljelyksen ja monimutkaisten koneiden avulla pakotetaan antamaan satumaisen runsaita satoja Suomen satoihin verrattuna. Kuvassa esitetään kolhoosilaisia maanviljelijöitä, jollaisia ei varmaankaan monikaan suomalainen pienviljelijä voi edes kuvitella. Eräällä kolhoositilalla suomalaisten lausuu jäähyväisensä nuori suomalainen pienviljelijä (nimi oli muistaakseni Hilja Koskinen) ja kiittää heitä vieraanvaraisuudesta.

Sama nainen myös nähdään palaamassa kotiinsa köyhään Pohjois-Suomeen ja niittämässä kituakasvuista ohraa kotipellollaan.

Mikä vastakohta! Joku voi sanoa, että onhan eroa Ukrainan ja Pohjois-Suomen pelloilla. Se on totta.

Kuitenkaan meidän ei pidä unohtaa sitä tosiasiaa, että vähän yli 35 vuotta sitten ukrainalaisten talonpoikain elämä oli puolorjuutta. Sen sivistystaso oli hyvin alhainen ja rikollisuus rehevää. Vain suurmaanomistajat mässäilivät talonpojan työstä Pietarissa, Moskovassa tai Pariisissa. Nykyaikaisista maanviljelyskoneista he tuskin olivat kuulleet puhuttavankaan.

Lokakuun vallankumous toi muutoksen ja ei missään maassa ole koskaan nähty niin lyhyessä ajassa niin suurta taloudellista, poliittista ja kulttuurellista mullistusta kuin Neuvostoliitossa.

Mainitsemani nainen myös nähdään selostamassa vaatimattomassa kodissaan naapureilleen näkemyksiään, joita hän on tuonut vieraasta maasta, maasta jota vastaan Suomen taantumukselliset ovat jatkuvasti heittäneet ja vieläpä tänäkin päivänä heittävät kaikenlaista loaa ja levittämällä mitä mielikuvituksellisimpia kauhunkuvia Neuvostoliitosta. Ei ole ihme jos vaatimattomat ihmiset kuuntelevat hänen viestiään, sillä täytyyhän sitä uskoa kun heidän omansa vakuuttaa nähneensä maan, jossa on ihmisen arvoinen elämä.

Nähtyään elokuvat "Ystävyysvaltuuskunnat" ja "Neuvosto-Ukraina" palaa kotiinsa rikastuneena ja täysin tyytyväisenä. — Katsoja.

Leonid Sherbakov aikoo tekaista m-ennätyksen

Helsingin olympiakisojen kolmiloikkanhopeamitalimies Leonid Sherbakov, jonka suoritukset jäivät brasilialaisen Ferreiran suoritusten varjoon, aikaa nyt parantaa tuloksiaan ja, jopa tekaista uuden maailmanennätyksen. Kuten muistetaaan kolmiloikkasi Ferreira 4 kertaa yli entisen maailmanennätyksen ja merkitsi kirjoihin uuden maailmanennätyksen 16.22. Leonid Sherbakov ei kuitenkaan ollut paljon huonompi, sillä Helsingissä saatiin hänelle merkitä uusi Euroopan ennätys 15.98, johon tulokseen ei yksikään valkoinen mies ole ennen häntä pystynyt.

Saksalaisen Sport-Echo-lehden kertoman mukaan aikoo Sherbakov jo tänä kesänä ryhtyä uhkaamaan maailmanennätystä. Hän on valmentajansa kanssa tutkinut perusteellisesti hyppyjään ja liikkeitään ja todennut, että hänen tarvitsee pidentää viimeistä hyppyään vasemmalla jalalla. Hän sanoo myöskin todenneensa, että vauhtinopeus ei ole kyllin suuri, sillä hän kykenee juoksemaan 100 metriä "vain" 11,2—11,3. Näiden puutteiden poistamiseksi on lisättävä yleistä fyysillistä kuntoa.

Nyt Sherbakov on luopunut yksipuolisesta hyppyjen harjoittelemisesta ja ottanut harjoitusohjelmaansa yleistä kuntoa lisääviä harjoitusmuotoja kuten painonnoston, rekkivoimistelun, koripallon ym. Hän sanoo uuden harjoitusmenetelmän tuottaneen jo hyviä tuloksia. Tulevaisuus näyttää mihin mies harjoittelullaan pääsee.

Kaikkein suurin punnittu tiikeri painoi 570 paunaa, sensijaan suurin tietty leijona painoi 517 paunaa.

SJ:n Toronton osaston kokous heinäk. 7 pnä

Toronto. — SJ:n Toronton osaston kokous pidetään Don-haalilla tiistaina heinäkuun 7 pnä kello 8 ip. Asioiden tärkeys velvoittaa jokaisen jäsenen osallistumaan kokoukseen. — Johtokunta.

Lakimies söi torakan ja voitti $20,000 korvausjutun

Savannah, Ga. — Lakimies Alex A. Lawrence söi täkäläisessä oikeudessa viime lauantaina torakan ja voitti juttunsa. Eräs nainen oli nostanut $20,000 korvausvaatimuksen erästä tämän kaupungin virvoitusjuomatehdasta vastaan, väittäen tulleensa sairaaksi sen johdosta, että hän oli niellyt torakan juodessaan mainitun tehtaan valmistamaa juomaa. Yhtiö väitti, että torakka ei ollut joutunut pulloon yhtiön tehtaalla ja sen lainopillinen puolustaja ryhtyi sen jälkeen syömään torakkaa, todistaakseen sen vaarattomaksi. Hämmästynyt valamiehistö vapautti sen johdosta yhtiön kaikesta vastuusta.

Sveitsiläiset ovat matkalla Koreaan

Zyrich. — Sveitsin edustajisto, joka tulee toimimaan sotavankien palauttamisasiaa hoitavassa puolueettomassa komissionissa Koreassa, lähti kesäkuun 25 pnä ilmateitse Koreaa kohti.

Ruokatavaraa ja Gasoliinia
Tie no: 20 Hamiltonin ja Niagara Falls'in välillä
OTTO LEINONEN
Fulton Ontario

Northland Van & Storage Ltd.
Paikallista ja pitkänmatkan rahtiajoa.
PAKATAAN
PUHELIN 3730
Broadway Theatre
Timmins Ontario

HUONEKALUJA
- Kaikenlaisia kodin ja konttorin kalustoja. Kaasu- ja shköhelloja. Sähköjääkaappeja ja pyykkikoneita sekä mattoja ja muita varusteita.

Burlacoff's Furniture
Puhelin EM. 8-6812
619 Queen St. W. Toronto, Ont.

ONTARIO AUTO BODY
Moottoreita ja kaikenlaisia autoja korjataan.
Autojen hinauspalvelu
Puhelin PL. 4187
Iltasin EM. 4-6369
98 John St. Toronto, Ont.

Parkway Bakers
valmistaa ruoka- ja kahvileipää. Leivoksia, nimipäivä- ja hääkaakkuja, korppuja y.m. leipomoalan tuotteita.
PUHELIN EM3-7676
290 Queen St. W. Toronto, Ont.
ONNI TERVO

BOND CLEANERS
DYERS AND TAILORS
Suomalainen puhdistusliike
"Siisti ulkoasu on edustava ja herättää luottamusta." Teemme huolella kaikki puhdistusalaan kuuluvat työnne. Kotoa haetaan. Kaupungin laajuinen palvelus.
925 Pape Ave. Puhelin GE. 7145
216 O'Connor Dr. Puhelin GE. 2940
(Voi soittaa myös illalla)
Vakuutettu säilytys.
Toronto Ontario

DR. LESLIE SIMON, L.M.C.C.
IHO- JA SUKUPUOLITAUTIEN ERIKOISLÄÄKÄRI
3 SPADINA ROAD
(Bloorin kulmassa)
TORONTO, ONT.
Vastaanotto tunnit:
2-4 ip. ja 6-7 ip.
PUHELIMET:
konttori RA. 6614 - kotiin KI. 8015

DR. T. TENHUNEN
134 BLOOR ST. W., TORONTO
(Bay St. — Avenue Rd., välillä)
Vastaanotto maanantaina, tiistaina, torstaina ja perjantaina klo 6.30 — 8.30 illalla. Puhelimet: Konttoriin (ainoastaan vastaanottotunneilla) RA. 1881; Kotiin CH. 1-6011.

Pysäyttäkää kylmän aiheuttama yskä heti
DIANA-TIPOILLA
Mitkä ovat hyvin suositulta

Auttavat itsepintaisessa, kylmän aiheuttamassa yskässä, nenäkatarrissa, rintakylmyydessä, hengenahdistuksessa, henkitorven tulehduksessa, kurkkukivussa ja on erinomainen kurkun kurlauksessa, korvakivussa ja muussa niin kesällä kuin talvellakin. Ei ole mitään tämän veroista lääkettä. Hinta ainoastaan $1.50 pullollinen kaikissa rohdoskaupoissa Canadassa.
LUSCOE PRODUCTS LTD.
559 Bathurst St. Toronto 4, Ont.

DR. E. C. AHO – *Hammaslääkäri*
HUONE 640 PHYSICIANS' & SURGEONS' BUILDING
86 Bloor Street West Toronto, Ontario
Puhelin Kingsdale 8237

T. T. SALO REALTOR
695 BAY STREET TORONTO, ONTARIO
Toronton, Ontarion ja Canadan Real Estate Boardin jäsen.
Pitkäaikainen kokemuksemme takaa palveluksen, joka varmasti tehdään asian tuntemuksella.
LAAJA VALIKOIMA TALOJA
Runsaslukuinen asiamiesverkosto takaa nopean oston tai myynnin.
LAINOJA SAATAVANA
Puhelin konttori EM. 6-5858 - 24 tunnin palvelus
PUHELIMET KOTIIN:
Lauri Latva — HU. 8-8883 Taisto T. Salo — MI. 6554

Suunnitteletteko TALON OSTOA TAI MYYNTIÄ
- Meidän "Business" on auttaa Teitä niissä asioissa.
- Meidän päämäärä: TYYTYVÄISET ASIAKKAAT.

Hyvän tuloksen takaa liikkeemme suuruus — 4 myyntipaikkaa ja noin 100 asiamiestä Torontossa sekä ystävällinen ja rehellinen palvelus. Taloja jokaisessa Suur-Toronton osassa, suuria ja pieniä. Soittakaa meidän SUOMEA PUHUVALLE MYYJÄLLE
UNO MANKIN'ille
Puhelimet: — Kotiin LY. 4977
1460 Yonge St., Puh. PR. 1197
KEN WILES REAL ESTATE
Member of Toronto Real Estate Board

HALUATTEKO OSTAA TALON
TAI MYYDÄ OMANNE?
Antakaa meidän auttaa Teitä näissä asioissa
ARNE OKSANEN
Arthur A. Kivisen kiinteimistötoimiston asiamies.
Toronton Real Estate Boardin jäsen.
Puh. BA-1-6144 Puh. konttori MO 5464
442 Sheppard Ave. E. 38 Lawrence Ave.
Willowdale, Ontario Toronto 12, Ontario

DR. ROMAN PNIEWSKI
Monivuotinen praktiikka Europan huomattavimmissa sairaaloissa
Erikoisalana sisustaudit, naisten, lasten ja veneriset taudit. Nielurisat leikataan uudella menetelmällä kivuttomasti ilman veren vuotoa.
Vastaanottotunnit: Kello 2—8 ip.
1537 PARK AVE. Puh. HArbour 7623 MONTREAL, QUE.

KIITOS

Sydämellinen kiitos kaikille niille jotka ottivat osaa meille järjestettyyn tupaantuliais yllätykseen. Kiitos kauniista kahvipöydästä, rahalahjasta ja kaikesta vaivasta.

Kiitollisuudella teitä muistelemme.

KAARINA JA AIMO MÄKELÄ

LUOKITELLUT ILMOITUKSET

MYYTÄVÄNÄ

PUHDAS ROTUISIA "COLLIE" koiran pentuja. Scott [illegible] janpojanpoikia. Kysykää: Mr. [illegible] no Leppänen, Wanup, Ont. 30-2

VUOKRATTAVANA

HEINÄMAATA VUOKRATTAVANA. Kysykää Martha Kinnunen, R. R. 1, Whitefish, Ont.

HALUTAAN TIETÄÄ

missä on Anna ja Ivari Kiljala. Jos huomaat tämän niin ole hyvä ja kirjoita tai jos joku hänen tuttavistaan tietää hänen osoitteensa niin kirjoittakaa:

MR. NIILO WATAJA
993 Lincoln Rd., Windsor, Ontario

HALUTAAN
Lehden kantaja

Vapauden liike haluaa nuoren pojan lehden kantajaksi. Kantopäivät tiistaisin, torstaisin ja perjantaisin. Kysykää:

VAPAUDEN KONTTORI
100 Elm St. West,
Puhelin 4-4264
Sudbury, Ontario

LINDBERG TAXI
8-8051
20 Frood Road — Sudbury
Sudburyn suomalainen taxi

KESTO-KIHAROIDEN KESKUS
Ensiluokkainen palvelus

Balmoral
Kampaamo
Sigrid Ketola, omistaja
8 Elm St. E., Puh. 3-1590, Sudbury
Kellarikerroksessa

SUDBURY JA YMPÄRISTÖ

MUISTILISTA

Alerts[illegible] kokous [illegible] klo 2 haalilla.

Työn Puiston sauna on avoinna [illegible] perjantaina, lauantaina ja sunnuntaina klo [illegible]

Talkoot tänä [illegible] Työn Puistossa parkkauspaikan tasoittamista varten.

Tyttöjen voimisteluharjoitus klo 7 haalilla.

Elokuvanäytäntö huomenna perjantaina klo 8 Finnish-haalilla.

Liittojuhlakomitean kokousta ei pidetä keskiviikkona, tänä iltana vaan [illegible] jolloin haalille Alertsin [illegible] kokoukseen, joka alkaa klo 8.

North End Bakery
I. TOLMUNEN
395 Melvin Ave. — Sudbury, Ont.
Puhelin 6-6811

Foot & Goring Ltd.
Vakuutuksia - Kiinteimistöjä
Kiinteimistölainoja
PUHELIN 4-4092
52 Elm St. E. — Sudbury, Ont.

McLEOD
MOTORS & EQUIPMENT
65 Larch St. — Sudbury
Puhelin 8-8344

PALVELLUT SUOMALAISIA YLI 35 VUOTTA

- FORD & MONARCH henkilöautoja.
- FORD KUORMA-AUTOJA ja traktoreita.

Suomalainen myyjä

JACKSON & BARNARD
Funeral Chapel — Ambulance
SUDBURY — 8-8182

HAUTAUKSIA ALHAISILLA HINNOILLA
HUOLELLINEN PALVELUS

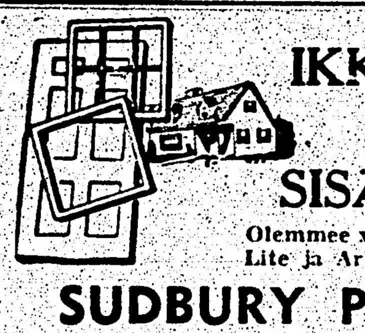

IKKUNAN- ja OVEN KEHYKSIÄ
SISÄ- ja ULKO-OVIA

Olemmee xperttiä alallamme. Välitämme Panel-Lite ja Arborite-levyjä sekä maalia.

SUDBURY PLANING MILLS
D. G. HROMLAK, omistaja
812—820 MARTINDALE RD. — PUHELIN 6-6771 — SUDBURY

JUOKAA
SILVER FOAM
VIRVOKE-JUOMIA

TILATKAA
YKSI
LAATIKKO
TÄNÄÄN

SUDBURY BREWING and MALTING
COMPANY LIMITED
Lorne St. — PUHELIN 7-7561 — Sudbury

Elokuvanäytäntö Finnish-haalilla huomenillalla

Huomenillalla esitetään Finnish-haalilla klo 8 kaksi kiinnostavaa elokuvaa, joista toinen, "Ystävyysvaltuuskunnat", kuvaa suomalaisten valtuuskuntien vierailua Neuvostoliitossa ja Neuvostoliiton kulttuurivaltuuskunnan vierailua Suomessa.

"Neuvosto-Ukraina" nimisessä kauniissa värifilmissä liikutaan monissa eri paikoin maata ja voidaan sen perusteella todeta miten sosialismin rakennustyö on edistynyt Ukrainassa.

Kummatkin dokumentaariset filmit on hyvin valmistettuja ja kiinnostavia. Kaikkia hyvien filmien ystäviä kehoitetaan saapumaan huomenna Finnish-haalille sillä kaiken todennäköisyyden mukaan ei niitä esitetä toista kertaa tällä paikkakunnalla.

Oviraha on 75 senttiä. Kaikki ovat tervetulleet!

Kalle Salo puhuu Wanupin haalilla lauantai-iltana

Lauantai-iltana tk. 4 pnä pidetään Wanupin haalilla tanssit, jossa on myöskin puhe Kalle Salolta. Tavanmukainen hyvä soittaja huolehtii tanssisoitosta.

Saapukaa läheltä ja kaukaa viettämään hupaisa ilta Wanupin haalilla.

"Junulat ja Tanulat" harjoittelevat ensi perjantai-iltana

Ensi perjantai-iltana pidetään "Junulan ja Tanulan" harjoitukset Työn Puistossa kello 7.30 ip. Mikäli mahdollista, niin myöskin kulisimiesten tulisi olla paikalla, jotta voitaisiin jo alustavasti katsoa mitä kulisseja voidaan viedä Työn Puistoon heinäkuun 7 pnä tapahtuva esitystä varten.

"Talkootanssien" roolit takaisin

Kaikkia joiden hallussa on vielä näytelmän "Talkootanssit" rooleja, pyydetään palauttamaan ne Vapauteen ensitilassa.

Haudataan huomenna

Viime lauantai-iltana Penage-järveen hukkunut Viljo Liinamaa haudataan huomenna klo 1.30 ip. Jackson & Bernardin hautaustoimistosta Park Lawn hautausmaahan.

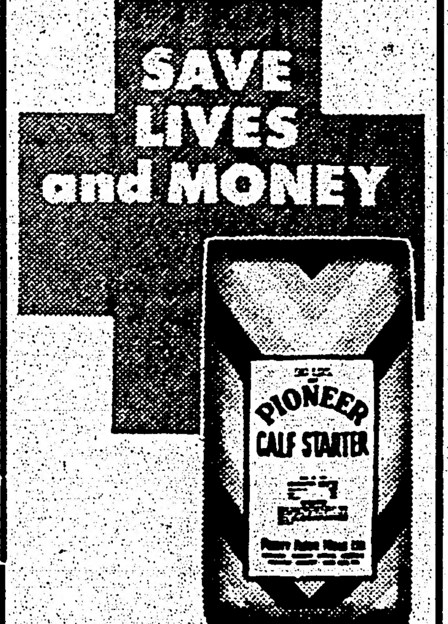

VASIKOIDEN
oikea ruokinta

VÄHENTÄÄ KUOLEVAISUUTTA
LISÄÄ TULOJA
SÄÄSTÄÄ MAITOA

Pioneer vasikoiden alottaja on maukasta, helposti sulaavaa, proteini-, vitamiini- ja mineraali rikasta ja nyt vahvistettu "antibiotic"-aineilla. Se aloittaa vasikkanne turvallisesti ja taloudellisesti. Turvatkaa vasikat ripulia, ravintopuutteellisuuksia ja tauteja vastaan balansoidulla annoksilla — ruokkikaa niitä Pioneer vasikan alottajalla.

Saatavissa mäski tai pelletti muodossa

SUOMALAINEN PALVELUS

EDWARD GRAIN CO.

- COCK O' THE NORTH ja PIONEER REHUJA
- JOHN DEERE MAANVILJELYSKONEITA

66 ELM WEST, SUDBURY

Mine-Mill-union kahdeksannen piirin johtaja Nels Thibault Sudburysta on puhujalavalla siinä työväen yhtenäisyyskonferenssissa mikä pidettiin äskettäin Hamiltonissa. Hän esitti tälle yli 400 edustajaa käsittäneelle kokoukselle 10,000 sanaa käsittävän selostuksen työväen yhtenäisyydestä.

Kesän ensimmäiset urheilukilpailut Beaver Lakella

Synkästä ja sateisesta aamusta huolimatta oli Beaver Laken Jehun ja CSJ:n osaston kesäjuhlaan kerääntynyt huomattavan paljon kansaa

Viime sunnuntai, jolloin CSJ:n Beaver Laken osasto ja v.- ja u.-seura Jehu viettivät yhteisin voimin kesäjuhlaansa valkeni synkkänä ja sateisena. Luultiin jo, että koko juhlatunnelma loppuu siihen ja että kilpailun pidostakaan ei taida tulla mitään. Mutta ennen kello yhtätoista lakkasi sade ja jo jälkeen puolenpäivän oli oikein kaunis sää.

Synkkä ja sateinen aamu peloitti monet juhlavieraat tulemasta, mutta sittenkin oli kentällä kansaa kokolailla paljon. Osanottajia kilpailuun oli saapunut Sudburyn Alertsista, Sammonpojista ja Speedistä, omien kilpailijoiden lisäksi. Muuten tilanne osoittaa, että urheilumme, niin meillä kuin muuallakin, näyttää ainakin tällä hetkellä, entistä laimeammalta, eikä sitä voida ollenkaan verrata aikaisempien vuosien tehoon ja osanottoon. Nykyinen nuoriso ei ole innostunut urheiluun poikkeuksia lukuunottamatta vaan moniin muihin asioihin. Veteraani Lauri Salo oli saapunut Wanupista yksin vaan ei yhtään nuorta. Hän oli täällä kilpailussa ensikerran jo 23 vuotta sitten ja on jatkanut urheilua jatkuvasti. Mies on vielä kepperä ja notkea, osoituksena siitä mitä määrätietoinen ruumiinkulttuuri voi saada aikaan. Vaikka kilpailuja ei ole ollutkaan ja miehet ja naiset olivat siten "kylmiä", kuten voidaan sanoa voidaan saavutettuja tuloksia, joihin alkuunsa lie haitannut sade ja koleuskin pitää tyydyttävinä. Miehillä oli 5 ottelu ja saavutettiin siinä seuraavia tuloksia:

100 m: R. Hytti, Sammonpojat, 12.1; J. Zangari, Jehu, 12.1; E. Veivo, Sammonpojat ja P. Penttilä, Alerts 12.4.

Pituushyppy: A. Poutanen, Alerts, 5.82; E. Veivo, 5.76 ja P. Penttilä 5.48.

Kuula: E. Veivo, 11.85; A. Poutanen, 11.43 ja J. Palomäki, Speed, 9.79.

Korkeushyppy: E. Veivo, 1.55; A. Poutanen, 1.50 ja P. Penttilä, 1.50.

Kiekko: A. Holden, Alerts, 30.55; E. Veivo, 29.85 ja A. Poutanen 28.52.

Koko ottelun voitti tasaisuudellaan E. Veivo, pistemäärällä 359.26. Seuraavina A. Poutanen, 349.23, P. Penttilä, 324.00 ja V. Sytelä, Speed, 313.96. Kaikkiaan kymmenen ottelijaa uoritti ottelun loppuun.

Alle 18-v. pojille oli myöskin samat lajit kuin miehillä, paitsi kevyt kuula ja kiekko. Ottelun voitti varmasti Jehun nuori Ronald Passi, joka m.m. korkeushypyssä voitti kaikki miehetkin, saavuttaen kilpailun parhaan tuloksen. Pojalla on muiden lajien ohella erikoistaipumukset korkeus- ja pituushyppyyn, joita hänen kannattaa erikoisesti kehittää ja vaalia. Ronaldin perhaat tulokset: 100 m. 12.7; kuula 11.51; pituushyppy 5.70; korkeus 1.60 ja kiekko 28.80. Seuraavana oli Don Punch: 100 m. 12.9; kuula 10.96; pituus 5.51; korkeus 1.50 ja kiekko 28.84.

Pistetulokset olivat R. Passi, Jehu, 424.31 ja D. Punch, Alerts, 410.64.

NAISTEN 3-OTTELU

Naisten 3-ottelussa oli vain kolme osanottajaa, kaikki Speedistä. Missähän lokottelivat Jehun ja muiden tytöt? Odoteltiin hienokseltaan Joyce Lujaselta ennätystä 60 metrillä vaan koleuden ja vastuksen heikkouden vuoksi jäi tulos ennätyksestä vaille yhden kymmenesosa sekuntia. Uusi hyvä tuttavuus oli Ojanperä, joka oli nyt ensikerran mukana vaan joka osoitti ilmeisiä hyviä urheilijan lahjoja, kunhan niitä vaan kehittää. Veteraani Elvi Lujanen otteli oikein hyvin. Joycen tulokset 3-ottelussa: 60 m. 8.7; pituus 4.03; kiekko 14.61 ja pisteitä 168.67. Elvi Lujanen vastaavasti: 9.1; pituus 3.45; kiekko 14.77 ja 155.18 pist. E. Ojanperä: 9.3; pituus 3.71; kiekko 12.56 ja pisteitä 146.57.

Alle 15-v. poikain ottelussa oli mukana vaan Jehun Karl Krats ja oli hänellä samat lajit kuin naisillakin. Tulokset 60 m. 8.7; kiekko 22.57; pituus 4.36 ja pisteitä kertyi 190.41.

Pikku tyttöjen ja poikain 60 m. juoksussa olivat tulokset: Julia Lujanen 12.4; Randy Nelson 12.5; Bert Lujanen 14.5; S. Penttinen 14.9 ja J. Krats 15.5.

1500 M. JUOKSU

Yleiselle 1500 m. lähti kolme harjoittelematonta miestä ja tulokset olivat senmukaisia. Viimeiselle kierrokselle asti johti hiihtäjä A. Ranta mutta sitten Zangari painui pikajuoksutahdissa ohi. Tulokset J. Zangari, Jehu, 5.20; A. Ranta, Jehu, 5.33 ja J. Palomäki, Speed, 5.58.

Heikoksi on mennyt juoksutasomme.

PALLOPELI JEHU-ALERTS 10—4

Kilpailun loputtua oli luvassa pehmeäpallo-ottelu Webbwood-Beaver Lake mutta kun pelin piti alkaa ei webbwoodilaisia näkynyt missään. Sitten pelattiinkin ottelu Sudburyn Alertsin poikain kanssa, joka päättyi ihmeeksi Jehun voittoon juoksuluvuin 10—4. Tässä ottelussa loisti erikoisesti ja vaikutti ratkaisevasti Jehun poikain voittoon syöttäjä Viljo Hietikko. Hän poltti monta miestä suoraan siihen paikkaan.

Kiva kilpailu käytiin myöskin ammunnassa, joka päättyi vasta ratkaisussa J. Viinikan voittoon hänen ja Vilho Johnsonin saadessa 28 pistettä. Kolmantena oli S. Kangas 26 pisteellä. Nuolenheiton voittajan nimeä en kerinnyt saamaan tietooni.

"METSÄPIRTIN ORVOKKI"

oli sen kolminäytöksisen laulunsekaisen näytelmän nimi jota katsomaan oli saapunut salintäyteinen yleisö. Sen esittivät Whitefishiläiset nuoret oikein hyvin, joka todistaa että taiteellisetkin pyrinnöt ovat siellä oikeassa suunnassa ja järjestyksessä kun nuoret voimat pyrkivät eteenpäin. Heitä täytyy vaan innostaa ja rohkaista niin kyllä hyvä tulee. Hyviä tyyppejä oli runsaasti ja Aino Pirskanen oli tehnyt ohjauksessa hyvää työtä.

Kiitämme näyttelijöitä ja kaikkia toimitsijoita yhteisesti onnistuneesta juhlasta.

Näytelmän loputtua esitti vanha urheilu- ja voimisteluveteraani Lauri Salo muokkausvoimistelua erikoisesti nuorisolle, joka urheilee, ja eihän se tee pahaa muillekaan. Juuri muokkausvoimistelun avulla urheilija saa koko olemuksensa notkeaksi ja vetreäksi. Silloin urheilu ja muu työ käy notkeasti ja vaivattomammin. Toivottavasti nuoret ottivat oppia vanhan mestarin neuvoista ja esityksestä. Kiitämme Lauria ja toivomme että hän tulee tänne toistenkin jo syysjuhlaan. — Tekonimus.

HALUTAAN KIRJANPITÄJÄ

Mies tai nainen kirjanpitäjäksi. Hakemukset palkkavaatimuksineen ja suosituksineen tulee olla sisällä heinäkuun 24 päivään mennessä 1953. Toimi otettava vastaan elokuun 1 p:nä 1953. Hakijan tulee omata englannin- ja suomenkielen taito. $2,000.00 takaus vaaditaan, josta liike maksaa kulut.

Lähettäkää hakemukset osoitteella:
Johtokunta,
FARMERS' MERCANTILE ASSOCIATION LIMITED
Nolalu, Ontario

(30-2)

USA:N DOLLAREILLA — ORGANISOITIIN BERLIININ MELLAKAT

Länsi-Saksan hallitsijat pelkäävät Saksan yhdistämistä Potsdamin sopimuksen mukaisesti

Dollareilla ostetut ja järjestetyt levottomuudet Berliinissä ja joillakin muilla paikkakunnilla Itä-Saksassa ovat antaneet paljon "iloa" (New York Timesin käyttämä sana) Washingtonille, koska niillä on "vaikeutettu" Neuvostoliiton auktoriteettia. Associated Press tiedoitti kesäkuun 19 pnä Washingtonista:

"Presidentti Eisenhower ilmoitti äsken (24 t. levottomuuksien puhkeamisesta), että USA myöntää $50,000,000 Länsi-Berliinin avustamiseen. Toimenpide, jonka presidentti sanoo tuottavan hänelle 'erikoista tyydytyst', johtui kommunismivastaisten levottomuuksien puhkeamisesta Itä-Berliinissä."

Oli todella hämmästyttävää kuinka Canadan päivälehdet kertoivat otsikoissaan "kapinoista, ampumisista, terrorista ja murhista" Itä-Saksassa. New York Times kuitenkin myönsi avoimesti kesäk. 20 pnä, että "luotettavia tietoja asioiden kulusta Itä-Berliinissä on hyvin vaikea saada . . ."

LÄNSIVALLAT SYYPÄITÄ

Suurin osa Canadan sanomalehdistä ei kertonut mitään siitä, kun Tassin tiedonannossa syytettiin USA:n, Britannian ja Ranskan Länsi-Saksan miehitysviranomaisia mellakoiden järjestämisestä. Tassin raportissa sanotaan:

"Löytyy vain hyvin vähän niin typeriä jotka eivät käsittäisi, että suurin vastuunalaisuus provokaattoreiden ja muiden rikollisten ainesten Berliinissä järjestämistä levottomuuksista lankeaa Länsi-Saksan kolmelle miehitysvallalle."

Länsivaltojen viralliseen protestiin vastasi Neuvostoliiton Saksassa olevien sotavoimien ylipäällystö kenraali D.brovan kautta seuraavasti: "On johdonmukaista esittää kysymys, että mitä USA, Britannia ja Ranska olisivat tehneet, jos Itä-Berliinistä olisi lähetetty provokaattoreita ja pahantekijöitä Länsi-Berliiniin ja ne olisivat siellä järjestäneet murhapolttoja, murhia ja mellakoita."

ADENAUER PELKÄÄ

Neljä päivää ennen levottomuuksien puhkeamista Länsi-Saksan kansleri Adenauer tiedoitti maailmalle, että hän vastustaa neljän vallan sopimusta Saksan yhdistämisestä Potsdamin sopimuksen perustalla. Joukko jolle hän silloin puhui, vastasi Adenauerille laulamalla "Saksa yli kaiken". New York Times raportteerasi puheesta mm. seuraavaa: "Puhe käsitteli Neuvostoliiton uutta asetusta, jolla siirrettiin Itä-Saksan m'litaarihallinto siviilihallinnoksi, mikä on hämmästyttänyt ja peloittanut Länsi-Saksan viranomaisia . . ."

M. S. Handler, New York Times:n raportteri kirjoitti jo kesäkuun 11 pnä, että Adenauerin hallituspiirit pelkäävät, jotta Neuvostoliiton uusilla toimenpiteillä tehdään tietä USA:n, Britannian ja Ranskan kutsumiseksi neuvottelemaan Saksan yhdistämisestä.

Nämä ja Korean tapahtumia valopiirissä pitäen voidaan saada oikea käsitys Itä-Saksan levottomuuksista ja "kapinoista". Ne ovat olleet epätoivoisia yrityksiä horjuttaa ihmisten käsitystä neuvostojärjestelmän lujuudesta, sen omaamasta työkansan luottamuksesta ja nostaa länsivaltojen romahtanutta luottamusta.

Suosittelee Churchillille sivuun jäämistä

Lontoo. — Labor-puolueelle myötämielinen Daily Mirror julkaisi äsken etusivun toimituskirjoituksen, jossa kehoitetaan pääministeri sir Winston Churchillia luopumaan hallituksen johtajan vaativista tehtävistä hänen korkean ikänsä vuoksi.

Daily Mirror sanoo, että 78-vuotiaan sir Winstonin pitäisi luovuttaa pääministerin tehtävät jollekin nuoremmalle miehelle ja asettua ns. vanhemman valtiomiehen asemaan, missä hänen vastuunalaisuutensa olisi vähäinen.

"Kuinka kauan voidaan valtojen hallituksissa ylläpitää Britannian asemaa vanhuksen energiapurkauksilla, vanhuksen loistavuuden välähdyksillä, vanhuksen viisauden hetkillä ja vanhuksen toiminnallisuuden ajoilla?" kysyy mainittu lehti ja sanoo, että "on tullut aika, jolloin hänen tulee luovuttaa johtotehtävät nuoremmille . . ."

25 osuusfarmia

Regina, Sask. — Maakunnan osuustoimintaministeriön antamien tietojen mukaan oli maakunnan 25 osuusfarmin tulot viime vuonna yhteensä $718,485. Farmien yhteinen omaisuus oli kaikkiaan $1.525 500.

Yhdysvallat saanut leijonan osuuden nikkelivaroista

Yhdysvallat on saanut leijonan osuuden, miltei 70 prosenttia siitä kapitalistisen maailman nikkelistä, mikä otaksutaan tuotettavan heinäk. 1 pnä alkavien kolmen kuukauden aikana. Kapitalistisen maailman nikkelituotanto jaettiin siinä raaka-ainekonferenssissa mihin kuuluu 28 kapitalistisen maailman maata ja jako tapahtui 36 nikkeliä tarvitsevan maan kesken, sanotaan Washingtonista lähetetyssä tiedossa.

Yhdysvalloille myönnettiin 25,078 metritonnia ja Britannia sai toiseksi suurimman osan, nimittäin 5,470 tonnia. Länsi-Saksalle myönnettiin 1,405, Ranskalle 1 135 ja Canadalle 1,125 metritonnia.

Nikkeli on eräs niistä raaka-aineista, joka jaetaan sopimuksen perusteella kapitalistisen maailman maiden kesken. Jos joku maa jättää ostamatta osuutensa, joutuu se automaattisesti Yhdysvaltain tai muiden maiden ostettavaksi.

Outo auton ryöväys

Viime maanantaina ryöväsi kaksi tunnettua Blind Riverin nuorta miestä taxiauton sen ajurilta Markstayn läheisyydessä, jossa he uhkasivat ajuria revolverilla ja käskivät hänen poistua autosta. Tiistai-iltana auto löydettiin Markstayn läheisyydestä, mutta miehet olivat vielä vapaalla jalalla.

Perikää postinne!

Vapauden konttorissa oli eilen postia seuraaville henkilöille:

Mrs. Alex Johannes Männistö, H. Nikolai Kansala, mrs. Tyyne Naula, neiti Aino Marttinen, Otto Niskanen, Toivo Vuorinen, W. Nuuti, Aleksi Vaarela ja Walter Koivisto.

Cobaltin hopeakäytävää varastettiin

Cobalt, Ont. — Joku liikemies ja omanvoiton tavoittelija on [illegible] tanut osan siitä hopeaisesta [illegible] katteesta mikä äskettäin laitettiin täällä kaupungin 50-vuotisjuhlasuuksia varten. Varkaus havaittiin kun kaupungin viranomaiset valmistuivat hopean kiillottamiseen.

Albertan öljy

Calgary, Alta. — Virallisten tietojen mukaan tuotettiin Albertan maakunnassa kesäk. 22 p. päättyneen viikon aikana 239,100 tynnyriä öljyä joka saatiin kaikkiaan 4.043 öljykaivosta.

Kuollut

Mikko Kuisma

Kuoli St. Josephin sairaalassa tiistaina iltapäivällä kesäkuun [illegible] pnä 1953, 62 ikävuodellaan.

Hän oli Long Lakella asuvan Albertin rakas veli.

Vainaja lepää Jackson & Barnardin hautaustoimistossa, [illegible] Larch St. Hautaus toimitetaan lauantaina heinäkuun 4 p:nä kello 1.30 iltapäivällä josta vainaja [illegible]tetaan Park Lawn hautausmaahan Sudburyssa.

Täten pyydän sukulaisia ja ystäviä saattamaan veljeni viimeiseen lepoonsa.

VELI

Onnittelumme 50-v.!

ROWDEN HARDWARE
COBALT — ONTARIO

Onnittelemme 50-vuotiasta!

BOSTON GRILL
NOPEA PALVELUS

- Aterioita
- Virvokejuomia
- Makeisia
- Tupakkaa

COBALT — ONTARIO

50-v. onnittelumme!

PETER'S
"The Gift House of the North"

Pohjois-Ontarion suurin valikoima lahjoja ja muistoesineitä.

Main Street
Cobalt, Ontario

ONNITTELEMME 50-V. COBALTIA!

C. E. CAIN & SONS
★ 1910—1953 ★
HUONEKALUJA JA HELLOJA
36—38 Lang Street — Cobalt, Ontario

ONNEA 50-VUOTIAALLE!

GRAYDON'S BOOK STORE

- Kirjoja
- Muistoesineitä
- Tupakkaa
- Kirjakauppatuotteita

Auki 7 päivää viikossa 9 a.p.—11 i.p.

Cobalt — PUHELIN 4450 — Ontario

ONNITTELEMME 50-V. COBALTIA!

PURDY'S MODERN HARDWARE
Omistaja F. R. PURDY

- MARTIN SENOUR MAALEJA
- McCLARY SÄHKÖTUOTTEITA
- RAUTATARVIKKEITA

Cobalt — PUHELIN 173 — Ontario